京城日報
夕刊
十月十七日(土)

新發賣 内務省登録 味の素

オブザーバー派遣を米政府正式に受諾す

【ワシントン十六日發電】米政府は聯盟理事會より日支問題審議理事會にオブザーバーを派遣すべき事を要請する正式招請狀を接受直ちにこれを受諾した、十六日午後六時の理事會にギルバート氏を列席せしむる旨理事會に返電した

不戰條約の範圍内で積極的に討議に參加

戰爭化する態度は欲せず 米國政府の態度決す

【ワシントン十六日發電】本日の聯盟理事會で米國のオブザーバー招請の件が可決されるやゼネヴア駐在米總領事ギルバート氏は國務長官スチムソン氏に對し午後六時の理事會開會一時間前に之を受諾の旨電報して來た即ちギルバート氏は豫め理事會への招請受諾權能を政府より附與されてゐたものである、一方國務省では右正式招請狀の受諾と共に目下これに關する正式回答の絶文を起草中である然してギルバート氏は單に理事會に參加はするもケロッグ不戰條約の關する範圍内に於てのみ積極的に討議に參加する設定でこれに對する日本側の態度は滿洲紛爭は單に日支間の不一致に過ぎず決して戰爭ではないからケロッグ條約は適用すべきでないとの意向を有し米政府も今回の紛爭で戰爭となる態度を取らず從つてケロッグ條約侵犯とは見てゐないが事態が同條約侵犯を示せば適用せんとする用意を示してゐる

不戰條約の範圍内で出席

ギ氏に對する米政府の訓令

【ワシントン十六日發電】聯盟理事會より代表派遣に關する公式招請に接した米政府は今朝フーヴァ大統領の下に三度も日支問題に關する閣議を開きフーヴァ氏司會の下に訓令はすでに數日前ゼネヴアのギルバート氏の下に發せられてをり本日の閣議でもこの點に變りはなくかつアメリカはあらゆる手段により平和の確立に努力するといふ立場を依然とするものである、閣議後發表された所によれば理事會の招請に關する訓令はすでに數日前ゼネヴアのギルバート氏に發せられた訓令の全文は本日左の如く發表された

貴下は理事會の討議がケロッグ、ブリアン不戰條約の適用如何に關係する場合之に參加するの權限を附與さるべきものとす併して貴下は此の種討議の結果を國務省に報告し、その執り得べき行動に關する決定に資すべし若し貴下にして日支紛爭事件その他の理由より討議に出席する場合は貴下は單にオブザーバーにして傍聽者たるべき事を要す

けふ嚴かに行れた朝鮮神宮例祭式典

日本代表の主張遂に容れられず

米代表招請狀發送

聯盟理事會公開會議

【ゼネヴア十六日發電】十六日午前十時十七分開會された聯盟理事會公開會議は米國をオブザーバーとして招請する文案を議題として既報の如く議長ブリアン氏開會の辭を述べ次いで招請問題か手續き問題なるや或は理事國滿場一致を要する問題なるやの討議を開始する理事會に對する提議は左の如くである

米政府に對しその代表を聯盟理事會に派遣すべき招請狀を發すべし

しかしてブリアン議長は米國の聯盟に對する態度を縷說し

米國に招請狀を發することは適當であると信ずる

と結び芳澤代表に發言を許し芳澤代表は左の如く演說した

予は米國を招請する提案に反對せざるを得なかつた動機を明らかにしたいとおもふ、非聯盟國に對し諮問的見地を以て理事會の討議に參加するよう招請することは遂法上の問題を提議するものでこれが決定には眞劍なる審議でなすべしとの見地をとつたからである故に予は法律專門家の委員會を任命してこの問題を審議せしむべきことを提議した、しかして予は議長よりこの委員の提議に從ふべきや否やを質問せられたがそれに應答を與へることが出來なかつた、このため委員會の任命案は放棄された問題の重大性に鑑み予は日本と米國の友好的理解あるに拘はらず、非聯盟國招請の原則に反對投票をなさざるを得なかつた、聯盟規約第四條第五項『非理事國出席』の適用には意見の相違があるかも知れぬが、規約第十一條『戰爭の脅威ある時』は何等の意見相違なく從つて滿場一致を要すとの見解を支持するものである、**予の反對投票は政治的理由によるものでなく、原則的考慮よりなされたものである**

芳澤代表に次ぎ英國レディング氏は

米國招請は手續きの問題で實質の問題ではない、予は日本と意見を異にするを遺憾とするとし米國の招請は差支へなく問題の理非を取扱つてゐるものでなく從つて問題は簡單で法律上の意見を必要としないのであると激語の危殆に瀕するのをおそれ日本がこれに滿足することを希望する。芳澤代表は再び起つて遺憾ながらレディング氏の言に贊成出來ぬと招請に反對、つゞいてブリアン議長は

予は本問題が斷然手續きの問題であると思ふ、予は昨日來意見の懸隔を縮めんとしたが今はやむなく米政府にオブザーバー派遣を求める招請狀は一票を除く滿場一致可決されたことを宣言する、招請狀は直ちに米政府に發送せらるべく受諾を希望する

と述べこれに對し芳澤代表は今一度提議反對を表明、次いでドイツ、ポーランド、ユーゴスラヴイア、イタリー、スペイン各國代表も交々立つて演說し、終つて支那代表施肇基氏支那の立場を强調し速かに本問題を處理すべき必要ありと主張を喚起し、最後にブリアン議長は非常な口調で聯盟の精神を說き

本問題が何等かの解決點に到達することを信ずる

と述べ更に

この制度が歐州大戰前にあつたならばかの慘禍も避け得たであらうと信ずる

かくて理事會は一先づ閉會時に午後零時二十分午後六時より再開

輿論は平和確保に重大關係を有する

米代表者の答辭

【ゼネバ十六日發電】米國の招請受諾後最初の理事會が開會は午前に引續き午後六時十五分開會された、先づブリアン議長は米國より理事會の招請受諾の返電到着したとてこれを讀上げ、歡迎の辭を述べたこれに對し米國代表ギルバート氏は答辭を述べ簡單に

發は平和のために協力せよとするものだが米國は聯盟規約に依つて執るところあるべき處置には參加せず、ケロッグ不戰條約の精神に基いて平和の實現を期すものだ、思ふに輿論は平和確保の上に重大なる關係を有するは疑を容れない

次いで英獨その他各國代表歡迎の辭を繰返し、午後七時閉會

神德彌高く朝鮮神宮例祭

勅使參進けふ嚴に執行

御鎭座第六年に相當する本年の朝鮮神宮例祭は菊花薫る今十七日午前十時から一同神宮において嚴かに執行された。この佳き日夜來の雨は名殘なく晴れて朝まだき南山から打揚げる煙火が京城の上空に轟き府内は祭典の氣に充滿してゐる。定刻約一時間前の午前九時頃には大鳥居前に續々の參列諸員が續々と祉前廣場に參集、同九時半先づ約五百名の普通參列員は神宮守衞の案内で參集所より續々と拜殿に進み所定の席に着けば次で各公家御代拜、今井田政務總監、文官、武官各總代等に各道民及び京城府民總代が拜殿所定の席に着席、次で阿知和宮司以下神職一同參入、かくて午前十時より式典に移つた。

本殿前の左右には昌德宮、各公家總代、軍司令官、政務總監、本府各局長、各道知事初め雌内一般民間から供御された海のもの、山のものが所狹きまでに奉獻され御神德のあまねきを偲ばせてゐる。かくて諸員起立奏樂裡に阿知和宮司進んで御本殿の御扉を開き奉り祠官以下神職の手によつて神饌を供御、それより諸員起立奏樂裡に宮司祝詞を奏上すればこの時惠夜來勅使殿に參留の勅使宇垣總督は神主典の先導で御幣物を奉じて參進、修祓の後拜殿所定の席に着く。それより勅使隨員によつて中門内に捧置かれたる唐櫃より幣帛物を出し奉り一旦案上に奉置し、阿知和宮司はこれを神前に奉奠し、次で勅使進んで祭文を奏せられ終つて退出勅使殿に入る。この間參列員は神威の氣に滿ち神域のいや高きに一同は感激せるもののごとくである。

これより李鍝公、李玖公各御代拜、軍司令官、政務總監、朝鮮貴族總代、文官武官各總代、各道、府民各總代の拜禮あり終つて參列員一同拜禮の後宮司玉串を奉奠、奏樂裡に御幣帛並に神饌を撤下し宮司御扉を閉ぢ奉つて一同退出、ここに滯りなく儀式を終へたのは時に午前十一時四十分。それより勅使以下祭員は勅使殿で、又一般參列者は正面第二鳥居前で記念撮影をなし終つて勅使接待山において直會の宴あり一同神酒を頂戴して午後一時退散した。

なほ午後一時よりは拜殿内において李王家の雅樂、參集所において生花、社務所裡において相撲が各々奉納されたが神宮社頭は終日嚴かにして續く參拜者で終日賑はひを呈した

賢所御前に嚴かに御親祭

けふ宮中の神嘗祭

【東京電話】今十七日は神嘗祭につき宮中では午前十時から賢所で嚴そかな御祭典が行はせられた。これよりさき　天皇陛下には黃八掛染御袍を召させられ賢所御前に御親進御告文を奏され、て御拜禮、皇后陛下にも續く御拜禮あり嚴かに御親祭を擧げさせられたなほこの日畏きあたりには神嘉殿南庇に出御、神宮御遙拜の後御在京各皇族殿下および文武百官參列、天皇陛下には勅使小出事務官を伊勢神宮へ參向せしめ御代拜あらせられた

米國兩準銀

いづれも利上げ

【ニューヨーク十六日發電】ニューヨーク聯邦準備銀行利上げにつれボストン聯邦準備銀行は本日公定步合を二分半より三分半に、市俄古聯邦準備銀も二分半より三分半に引あげた

川岸侍從武官京城驛通過

天皇、皇后兩陛下より滿洲派遣の在滿將兵慰問の使として御差遣の侍從武官陸軍少將川岸文三郎氏は十七日午前九時五分御慰問品の數々を携へて京城驛通過北行した(寫眞は京城驛にて)

日支直接交渉の外あるまい

蔣介石氏重光代表に述ぶ

【上海十六日發電】南京政府に蔣介石以下要人が國民政府の首腦部に於て日支直接交渉を提唱しつゝあるが重光代表は昨日蔣介石氏と會見の際、當面の滿洲事件の解決は直接交渉に依る外なかるべし、但し國際的條件は斷じて撤回せぬと述べた

平和解決の强化

目的はただこれのみ

米國への招請狀内容

【ゼネヴア十六日發電】本日の理事會において多數決で可決され直ちにアメリカ政府に發送された聯盟の對米招請狀左の如し

聯盟理事會の日支紛爭問題審議に當り同問題は聯盟規約及不戰條約の双方に關係ありとの意見發表されたが蓋し不戰條約第二條は紛爭の解決和平は手段のみに依るべきを規定し居るに鑑み右意見は適正なる根據を有するものと信ぜらる而して亞米利加は不戰條約の提案者にして且つ最初の調印者なるに鑑み亞米利加政府は平和解決に深甚の關心を有するものと思惟す、然るに今や聯盟理事の總てが有する誠意と妥協の精神を擧く中外に宣傳せねばならぬ時期が到達した吾々は飽くまで平和維持すべく決心した獨逸代表フオン・ミケユースは若し歐洲大戰前に今日の如く紛爭當事者が卓を圍んで會商し得る機關を有したならば幾何の惨事を救ひ得たかと嘆破したが吾等は今日既に右の如き機關を持つてゐるのである故に吾等は明日にも起つて眞の行動を以て其の機能を發揮せねばならぬこの事件に關し聯盟理事會は既にアメリカと通信を交換したがアメリカは聯盟の態度に對し深甚なる同情を有し聯盟を援助するの希望あるを表明した故に予はアメリカに對しその代表を理事會に列席せしめ目下の事態は將來の進展に鑑み不戰條約の規定が有效に適用し得るやの意見を述べしめ同時に理事會の討論にも通ぜしむるの機會を與へ理事會と協力する樣提議するは各友交國の意思に副ふものなりと確信する何となれば不戰條約に基く行動は聯盟規約の下に事件の平和解決を圖らんとする理事會の努力を一層强化するに外ならぬからである

休會を提議するか出席を見合せる

米代表の參加は斷乎否認

我外務當局の態度

【東京電話】國際聯盟理事會は日本の正當なる反對にも拘らず非聯盟國たるアメリカ代表の參加を決し十六日招請狀を米國に發してゐる右に就き外務當局は左の如く觀察してゐる

日本としては飽くまで疑義を挾まざるを得ない 米國政府が違法の招請狀を受諾することは信じ得ない處だが萬一米政府が之を應諾するならば日本としては飽くまでオブザーバーの列席する理事會を法理上妥當のものと認むるを得ないこの點帝國政府の疑義に對し理事會が明答を與へざる限り理事會を違法のものとして否認する外はない、從つて政府は芳澤大使をしてその休會を提議せしむるかその出席を見合せる外はないと思ふ

拜外思想を打破し場合では聯盟を脫退

陸軍首腦部政府を鞭撻

【東京電話】米國のオブザーバー參加問題及理事會最近の態度に鑑み、陸軍部内は頗に緊張を呈し、十六日午後零時杉山次官は滿洲伯と面會し、伯の意嚮を聽取し、一方南陸相は午後一時首相官邸に金谷總長を招致し、一時間余に亘り滿洲事變善後處置對聯盟政策に關し重要協議を遂げた後、午後六時杉山次官、二宮次長、荒木部長を招致し各方面の情報を聽取し、南陸相は今後における帝國政府の對聯盟方針に就いて說明し重要協議を行つた軍部首腦部の意向は軟弱なる政府の拜外思想を打破し日支間の問題は兩當事者間において圓滿に解決を期し得べきものである

との觀點に立ち、若し國際聯盟が正義に反する行動に出る時は政府は決然聯盟を脫退すべしとの決意の下に政府を鞭撻し、飽くまで奏志を貫徹すべきである

政府首班を加へ重臣會議開かる

園公を中心として

【東京電話】滿洲事變勃發後の時局を憂慮した重臣西園寺公、牧野内府、平沼樞府議長、久保田樞男等は過般來何等か適當な方策を發見すべく熟慮しつゝありといはれるが即ち右重臣等の企圖する所は西園公を中心とする重臣會議を開催せんとすることで、すでに要方面より政府要路に對し非公式に内意を徵して來てゐる、時局の推移如何に依つては園公の意向如何によつては西園公を中心として牧野内府、清浦伯、山本伯、倉富、平沼、樞府正副議長、若槻首相等政府の首班を始め更に南陸相、幣原外相を加へた一大會議の開催を見るものとされてゐる

人

◇多木久米次郎氏(多木肥料重役)十七日入城朝鮮ホテルへ

◇津久井利行氏(平壤地方法院檢事正)同上

航空往來 (十七日)

出發 内海百一氏(福岡)揚秀深氏▲同湯甦▲同周銘

到着 内海百一氏(大連より)揚秀深氏、湯甦氏、周銘氏

あすの天氣(18)

豫報 曇小雨

高氣壓は太平洋方面上から關西地方を經て半島に擴つてゐる低氣壓は滿洲北部と天津附近に在つて共に東進しつゝある、南鮮は晴れ中部以北は曇り北西岸には小雨が降つてゐる、明日は天氣が悪い

十六日最高	二二・九(攝)
十七日正午	二一・九(攝)

仁川潮時(十八日)

	午前	午後
滿潮	[illegible]	[illegible]
干潮	[illegible]	[illegible]

子供の怪我にはペルメル
ペルメル一個は醫藥の節約となる
定價 二十錢 三十錢 五十錢 一圓
全國藥店 百貨店 雜貨店 化粧品店にあります
秋の主効
傷一切 火傷 鼻カタル 靴ずれ 神經痛 ロイマチス 痔疾 アレ止に 白粉落し お化粧下 顏剃後 スポーツに 旅行に 茸狩に
PELMEL ペルメル
立つ重寶藥
大阪土佐堀三 大日本除虫菊株式會社 ペルメル部

お祭スケッチ　上から府廳前に神輿御休憩。御行列本社前を通過。本町五丁目のおみこし。本社を訪れた新町券番藝妓連

京城神社秋の大祭 けふ嚴かに執行

曇り日の冷やかな街々に 出し物賑かに練る

四十萬府民が擧つて壽ぎまつるわれ等の氏神、京城神社

秋の大祭 は十六日夜の宵宮祭についで十七日早朝からいとも嚴そかに執行された。この日前夜來の雨もすつかりやんで、掃き淸められた境内は一層神々しさを示してゐる中を、晴れの衣裝に着飾つた氏子達は早朝から京城神社へと押しかけ非常な賑はひ、社殿では

一年一回 のお祭りが行はれる

午前七時半といふに齋主齋員大祭委員參列員一同敵所に參集して式を待つ、かくて修祓、神饌幣帛を献じ齋主牧神職の祝詞、井上府尹、齋主、全大祭委員長の玉串捧献、以下參列員一同玉串を奉り、齋主が御神璽を御輦に移し參らせ御發幸の祝詞を奏し豫定の如く午前九時三渡の號砲につれて御神幸行列は

社殿を離 れた。御行列は騎馬警部を先頭に在鄕軍人會、青年團、朝鮮商業組合行列のほか鎧武者など嬉々十數丁に亘し總督府官邸前から大和町新町、本町三丁目、鮮銀前、太平通、府廳前

京城驛を 經て龍山御旅所に向はれたが、それぐの趣向をこらした各町自慢の屋台、花車、御神輿など大擧して門外まで見送り、鮮銀前、南大門附近は御神幸行列を拜さんとする府民で賑はつた

各種競技のプロ 最高潮に達す

朝鮮神宮競技第八日

第七回朝鮮神宮競技大會も第八日となつていよいよ斯界のスポーツ絵巻を京城運動場にひろげた――野球は午前八時から準決勝戦を行へば陸上競技もフヰールドで男子中等學校の決勝が行はれ午後には青年團、一般と合せての陸上競技、昨日より續行の女子庭球それに加へて日本庭球も擧行され龍山澤山の各種競技に秋のお祭りにゆつたりとしたファンも應援に忙しいほどであつた。

中等學校野球

京商辛勝 平中惜敗す 2—1

神宮競技野球中等學校準決勝京城商業對平壤中學の試合は十七日午前八時十分より開始京商先攻、審判（球）佐武（壘）北山、淺野三君

京（先）000000200　2
平　000001000　1

◇第一回（京商）法野加賀爪三倒山中三飛▲（平中）行吉、西澤一倒、田中三振

◇第二回兩軍三死後走者を出したが得點なし

◇第三回（京商）横手遊飛低投に生きたが井上の投飛バントで二壘に封殺され法野遊越テキサスにつゞき加賀爪の遊飛に兩者進壘したが山中また遊飛▲（平中）凡退

◇第四回（京商）田中三遊間に安打し山木の三飛二壘高投で兩者とも生き京商に好機到來したが岡本は三飛して田中とともに三壘に重殺され林三飛で空し▲（平中）山中の速球を打ちあぐみ依然凡退

◇第五回（京商）一死後井上遊飛失、法野三壘越テキサス安打と二走者を出したが、加賀爪の左大飛球は左翼手背走シングルで收める美技にやみ山三振に終る▲（平中）一死後投手遊飛ハンブルに出て五島三壘直球後二盗し小川死球につゞいたが金親投飛

◇第六回（京商）田中遊飛右に安打し山木強攻法で打つて二飛となつたが、田中二盗成り岡本三飛後捕逸に三進、されど林投飛で未だ得點に至らず▲（平中）帶刀三倒内野安打に出で行吉バント投飛のへち西澤三倒野手のグラブを彈く安打に帶刀一壘三進し西澤も返球の間に二進、俄然チャンス來り田中投手足下を抜き中堅に達するタイムリーヒットに帶刀勇躍得點、西澤もホームを襲ひ中堅よりの好送球に寸前に刺される、田中は二、三壘を連盗したが内田一倒、されど平中一點を得てリードす

◇第七回（京商）横手遊飛失、井上三前バントハンブルに無死にして走者二、三壘を占め法野の拙劣バントで横手三壘に封殺されたが、井上、法野ダブルスチール成功し加賀爪遊飛で井上本壘へ走り刺さる、されど山中二遊間を抜く安打に法野、加賀爪得點し二對一と形勢逆轉し、中堅より本壘送球間に二進した山中は田中の遊飛内野安打に三左飛▲（平中）一死後五島の中飛に目測を誤りオーバーせしめて三壘打となつたが、小川とのスクヰズ襲をかゝれウエストボールに五島つり出されて三本間に挾死し小川三振

◇第八回（京商）二死後横手三前高投に一壘二進したが井上中飛▲（平中）金親PII、朴三振、帶刀、行吉三振

◇第九回（京商）‖平中二壘と原代る‖一死後加賀爪三倒内野安打に出たが、二盗ならず山中右飛落球に一壘二進したが田中三倒▲（平中）一死後田中四球、内田三遊間に安打し猪原三振のち五島また三遊間に安打したが左翼よりの送球に惜しくも刺されて萬事休し平中二對一で惜敗す（閉戰九時五十八分）

京商　手上　野爪中中本木　林横井
平中　刀　行西田内猪五小金朴原帶

39 28 15 20 10 打數 得點 安打 犠打 三振 四死 失策
30 16 03 10 30 65

▲備考＝試合時間一時間四十八分▲五島▲ダブルプレー平中一▲捕逸帶刀一

大商勝つ 4A—1 龍中敗る

引續き龍山中學對大邱商業試合は午前十〇より開始、龍中先攻、審判（球）佐武（壘）田岡、北山三君

◇第一回（龍中）伊藤三倒、和田左飛落球に出たが、浦田中飛、橋爪三振▲（大邱）佐田、飯石ともに投倒、二瓶三振

◇第二回龍中（龍中）岡本遊倒悪投に生き氣賀澤のバントに送られ岩淵三振で二死となつたが、捕逸と投手暴投に樂々得點、まづ一點を取る▲（大邱）凡退

◇第三回　兩軍三者凡退

◇第四回（龍中）一死後橋爪遊倒ハンブルに生き二盗したが後投に刺され内藤三振

◇第五回（龍中）岩淵三振後投に三壘を衝いて刺され前田三倒で對の形勢に

◇第六回（龍中）一死後浦田一壘左へ安打し橋爪遊飛後二盗したが岡本三振▲（大邱）一死から二瓶中前に安打したが投手牽制球に刺され内藤三振

◇第七、八回　兩軍無得點

◇第九回（龍中）浦田三倒、橋爪三振で空しく結局四A對一で龍中は二瓶投手の好投に全く牛耳られ大邱捷つ（閉戰十一時五十四分）

大邱　田石瓶藤　田中　戸　佐飯二内片矢田徳三
29 4600 5001 打數 得點 安打 犠打 三振 四死 失策
31 1112 1023
6714 5329 8

龍中　藤田田遠木澤山　伊和浦橋岡氣岩野前
29 4600 5001
31 1112 1023
7645 2381 9

備考＝試合時間一時間十九分▲暴投二瓶、▲捕逸田中、一

實業野球準決勝

府廳堂々勝つ 3A—1 京電惜くも敗る

神宮競技一般野球準決勝京城府廳對京城電氣の試合は午後零時五十二分より開始、京電先攻、審判（球）咸（壘）田岡、柳三君

京（先）100000000　1
府　000000003A　3

◇第一回（京電）中原四球を選び平山のバントと官内の二倒に三壘へ進し原代の遊撃ふかく衝く安打に得點一點を先取▲（府廳）金遊倒、上村二邪飛、鞍掛中飛

◇第二回（京電）凡退▲（府廳）一死後小野原四球二盗し吳の投手足下を抜く安打で三進したが投手のバントで送つたが後投なしして刺され佐藤二飛

◇第三回兩軍三者凡退

◇第四回（京電）二死後橋口左翼左に深く三壘打を放つたが將積三振▲（府廳）凡退

◇第五回（京電）神島の安打あるのみ▲（府廳凡退）

◇第六回（京電）凡退▲（府廳）一死後金二倒トンネルに生きたが二盗失敗ののち上村遊倒失に出でしも鞍掛捕邪飛

◇第七回（京電）一死後橋木二倒内野安打、神島三遊間安打中原四球で満塁となつたが平山のライナーを遊撃手飛上つて捕へて空し▲（府廳）凡退

◇第八回（京電）官内遊倒低投に生きたが熊谷の投倒に封殺され熊谷二盗ならず小西三振▲（府廳）佐藤遊倒一壘落球し生き二盗併遊飛後遊倒井の遊倒で三進し金四球で上村の三遊間安打に佐藤得點、同點となる、更に鞍掛四球で満壘となり伊藤の左前直球安打に金得點、小野原四球で上村押し出されて二點勝ち越し勝敗逆轉す

◇第九回（京電）橋口中飛將積中三倒、橋本右飛で空しく結局三A對一で府廳捷つ（閉戰二時二十分）

府廳（先）　藤原花藤　井　村鞍野　金上掛伊小吳佐岸鍋
28 3511 3315 打數 得點 安打 犠打 三振 四死 失策
32 1621 3230
7964 1853 2

京電　原山内谷西口積島　中平竹熊小橋將神
4598 7316

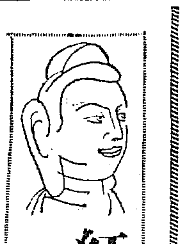

溫井里へ

今まで上着を脱いで、汗をかいてゐたのが、この毘盧峰の頂上、腰風岩の上に立つと、一時に寒氣を催して來る。それもその筈だ水分のある箇所には氷が張つてゐるのである

この頂上には茶小屋があるので食事などにはは不自由はない。熱いお茶も飲めれば、甘いお菓子も食べられる。盛夏の頃であれば、この頂上でビールをあふるとが、如何に快い刺戟を與へるであらうかと思はれるのである。

◇

私達は、辨食を濟ますと、峠を越した安らかな氣持ちで、外金剛へと下り坂を下りはじめた。この道は、白樺、あらゝぎ、樅、眞柏などが、いづれも密生して僂樹の密林を成してゐる。この女性的金剛の纖細な趣を降りて、幾つかの谷を越えると、山容こそ内金剛とさほど變らないが、紅葉の色は、かなりの隔りがあつて、内金剛より數日遅れてゐる觀がある。毘盧峰を背景として、かうも氣象の變化があり、山衣の萬木が、こうも色調を異にしてゐるやうとは思はなかつた。

◇

紅葉の美觀……【四】

金剛山の秋色一班

寺田壽夫

一體素人の山登りといふものは登りよりも下りに脚を痛めるものと聞いてゐたが、下り路にかゝつて間もなくＵ氏も私もびつこを引きはじめた。私は右脚の關節を痛めにＵ氏は股と脛を痛めたのだつた。

九龍淵に近くなつたころは、ふたり共惨つた形だつたが、難所毘沙門にさしかゝる、溫井里駐在の本社員國本氏が、リュクサックの登山姿で私達を迎ひに來てくれてゐたので大いに元氣を回復した

陽は傾いて、山巓を明るく照してゐる早や五時を過ぎた頃である毘沙門は、上から下りれば地獄の門であり、下から登れば天國の門であらう。自然岩の立穴から冷やりとした氣味悪い風が吹き込んで來る中を、漸くにして身體をくねらせながら這ひ下るのである。一寸命懸けの離業であり、女、子供には出來さうにもない危險な穴ぬけである。

その門をぬけると、殆んど垂直に長い梯子がかゝつてゐる。この梯子にぶら下がつて降りるのが又甚だしい冒險である。

最もこの毘沙門は横に廻り道の梯子があつて、やゝ安全道となつてはゐるが、いづれにせよ九龍淵上の難所だ。

しかし、多くの登山者は、この穴をくぐり、この梯子をよぢることによつて、必ず冒險の快味を感ずるに相違ない。そして最もグロテスクな印象を受けるに相違ないのである。

◇

こゝを降り切ると金剛最大の瀑布九龍淵である。高さ百七十尺、この大瀑が、たゞ一枚の巨大な岩盤に懸つてゐるのも奇觀である。

上八潭からこの淵に一匹の龍が分れて棲つてゐるといふ傳說の瀑布は深さ四十餘尺といふが、瀑に佇んで落下する水勢、渦きかへる瀑布をのぞけば、いさゝか魔力を感ぜざるを得ない。瀑の右手の大岩盤に、彌勒佛の大文字が彫刻されてゐることはあまりに有名だ瀑布の前は平面の岩盤であるが昨年か一昨年かの夏、キャンピングの青年七八名が、この大岩盤上から、夜中の豪雨で浚はれた悲劇もあつたといふ。深夜この瀑布が水勢を増して、この瀑布から大きな奔流を吐き出したならば、恐ろしい自然の暴力を發揮するに相違ない。

暮色も迫るこの谷間の瀑布はとりわけ、鳥が群れて、啼々と鳴くまことに陰鬱な陰慘な光景だ。

◇

九龍淵から溫井里までは二時間の行程だ。こゝからはキリンビール京城支店の人々數氏と一緒になつて、痛い脚を引ずりながら今宵の宿へといそぐ。途中溫井里ホテルの支配人をはじめ、萬龍閣の案内者などが迎ひに來てくれたが、とても歩けさうにもない。神溪寺に着く頃は日は全く暮れて、あたりの山嶺は黑く夜空をくぎつてゐた。とても歩けさうになかつたがうれしいことにはホテルの好意によつて自動車が神溪寺のあたりまで出迎へてみてくれたのである。

籠球優勝戰

普成專門優勝

一般籠球決勝延長戰普成專門對普成門戰は引つゞき午前十一時より金永述レフエリーに依つて行はれたが二十七對二十一で延專優勝した

延專　前半一二　後半一五　計二七
普專　前半一一　後半一〇　計二一

延專　前半 2 0 3 1 4　10
後半 0 0 6 3 2　11

RF　LF　C　RG　LG
普專　金鍾守 金俊俊 宗珠 金金 代孫
延專　文昇 佳鎭 文郭 黃逸 李忠 李

愛に國境なし

東洋汽船所有汽船の牧山氏がアントワープで可憐な金髪美人を惡人の危險から救つた戀愛ロマンス『富士』十一月號で大部判！

排球決勝戰

京師優勝す

京城師範對普成商業の排球決勝戰は十七日午後九時半より京城運動場において北島主審に開始されたが京師三對一で優勝した

京師　二一　二一　二一　一六
普商　一四　一二　二一　二六

一高普　前半 0 4 2 0 2　8
後半 8 7 6 2 0　23

RF　LF　C　RG　LG
永地 吉永 伴 大 鎮 李 朴 鳳 張

太田胃散 實質本位 盛んに賣れてる胃病藥 本舗 東京 太田信義藥房

▲備考＝試合時間一時間卅二分▲一二壘打橋口▲暴投小野原一

第二高普優勝

第一高普對第二高普の籠球決勝戰は十七日午前十時より京城運動場にて擧行された其の結果二高普の連絡よくLF李のシュート確實にして三十一對十九で二高普優勝した

二高普　前半 2 5 0 3 2　12
後半 4 4 0 0 7　15

一高普　前半一八　後半二一　計三九（？）

前半 2 3 1 0 0　6
後半 0 2 3 2 2　9

RF　LF　C　RG　LG
二高普　朴 徳 郁 鋼 完 崔 張 敬
一高普　高 相 永 張 永 吉 金

秋の早慶戰 火蓋を切る

小雨降る神宮球場で 第一回戰を開始

【東京特電】リーグ戰の花を誇る早慶野球第一回戰は本日午後二時より小雨を催す中に神宮外苑球場にて行はれたが戰前より兩軍の物凄き應援の應酬あり戰はざるに殺氣すでに場に充ちてゐる兩軍のメンバー並に試合の經過左の如し

早　100000000　0
慶　300000000　0

◇第一回（早）佐伯左飛、富永中左間の三壘打に出で續く高勝四球佐藤も亦四球で一死滿壘のチャンス伊達の中堅大飛球で富永ホームイン、三原左飛に終つたが一點を與く▲（慶）掘ストレートの四球に出で直に二盗楠見投手バント一壘に死ぬる間に掘三壘へ、井川の遊倒富永本投したが球横にそれ堀ホームイン小川の中左前の二壘打に井川三壘を占めチャンス到來、碉石の遊二間安打に井川、小川共にホームイン、川瀬一壘邪飛球、土井投倒に終つたが三點を舉げ意氣

◇第二回（早）杉田屋男頭右前安打村井投手に犠牲バントし杉田屋を二壘に送る、弘世の遊撃手頭上のライナーを左翼井川好捕す、佐伯最後の三振でチャンスを逸す▲（慶）土屋の左前難飛球を佐藤美事に捕ふ、牧野三振、堀再び四球、この頃雨甚だしく楠見打者の時審判タイムを宣し試合續行の可否を相談したが續行に決す、楠見の遊倒堀を二壘に封殺して無得（兩軍零）

◇第三回（早）富永遊撃飛球、高勝右翼飛球、佐藤の右翼大邪飛球を岡好捕す（慶）井川打者の時再び降雨烈しく三十分休憩し雨の模様をみる事となる

早大（先）　伯永勝藤達原田屋井世　佐富高佐伊三杉村弘
　　　　　三遊捕左投二右一中
慶應　見川川石瀬井野　堀楠井小碉川土牧
　　　右中左捕一三二投遊

御婚禮の時期となりましたと

◎地方にも御引受致しますからどうぞ宜しく御願ひします
◎御婚禮以外の御方様の御支度も致しますから御出掛け下さい

京城明治町二　京城美粧院　屋敷コト　電話本局三六五三番・二七四番
京城本町一（シノサキ商店横）　京城美粧院支部

耳の病

▽耳の病氣に惱む人は此家傳名藥をおすゝめ升

〔實驗例無代進呈〕

〇耳の悪い方は捨て置くと耳が一生聾になりますからどうぞ一日も早く此良藥を用ひて治して下さい。數十年の經驗より多くの人がお受けになり唯一の耳藥としての御滿足を得てをります。難聽、耳鳴、耳漏、中耳炎、外耳炎、鼓膜炎、耳疾一切に効あり詳しい御説明書は御申込次第無代で送ります

東京府大森町本町通り
本店　阿波屋吳服店

◎外務員採用

一、外交に經驗ある者内鮮人を不問二十五歳以上の人を求む
一、保證金及歩合給支給
一、地方の希望者は履歴書郵送あれ
採用希望者は履歴書持參本人來談の事

京城府黃金町一ノ九八
富國徴兵保險會社京城出張所
電話本局三七四二番

本町一丁目
エンドロ
京城長谷川町
電話本局一三六番

柄と型の新しい店

京城本町一丁目明治町通
上橋金光堂
電話本局三七一〇二番

京城本町四丁目
わたふとん毛布
あさひや布團店
電本三九一〇番

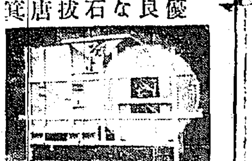

新案登錄附
米田式
優良な石抜箕
形錄申越あれば送呈致します

石抜精選箕
メッチャ精選箕
中米精選唐箕
仕上精選箕
萬石通各種
但し籾摺器具は米田式を御使ひ下さい

京城黃金町
米田農具店
電話本局二七〇三番

配達迅速
お茶は川井茶舖
京城本町四丁目電話本局四〇二番

佐々木
京城明治町一丁目
胃腸病院
入院隨意　電本二三八七・三七一六

十五錢市

十八日より二十日まで・四階ホールにて

嶄新な優良日用品を取揃へすべて十五錢均一提供

◆主なる委任品◆

メリヤスシヤツ　二枚
ズムースブルマ　一足
アンダーシャツ　一枚
コンビネーシヨン　一枚
子供帽子　一箇
鳥打帽子　一箇
フード帽　一箇
タオル　半打
湯上りタオル　二枚
敷布　一枚
ネルベビードレス　一枚
エプロン　一枚
タオル寝衣　二枚
猿又　三枚
女學生靴下　二足
男大人靴下　五足
毛糸足袋　二足
箱入タオル　一箱
ハンカチーフ　半打
本絹ネクタイ　一本
男物下駄　一足
女物下駄　一足
細蛇の目傘　一本
學生用手提　一箇
事務用手入　一箇
組合ノート　一組
ベン皿セット　一組
ホーサン石鹸　一箇
歯ブラシ　十本
髪ブラシと櫛　五組
朱文庫　一組
障子紙　三入本
ちり紙　二十枚
青梅縞　百二十匁
半襟　二掛
ホーム前掛　二枚
伊達巻　一筋
實用縮緬兵兒帶　一筋
眞岡葉地　一反

◆其他食料品、文房具、荒物等各種豐富に提供◆

十八日（日）は夜間營業

三越　京城

京日案内

京城地方法院

一、本件强制和議ハ之ヲ認可ス
一、本件强制和議條件ハ和議ノ認可決定ノ確定シタル日ヨリ債權者ニ對シテ各債權額ノ十分ノ一ヲ支拂フモノトス
一、會社ハ右債務ノ支拂ニ付債務ノ全部ヲ以テ一時ニ支拂フコト
昭和六年十月十六日
京城地方法院 破産部
判事 吉川

公告

京城府林町二十四番地
破産者 今岡之助
右破産者ニ對スル強制和議條件ハ昭和六年十一月二日ノ債權者集會ニ於テ可決セラレタルヲ以テ決定スルコト左ノ如シ
一、主文　本件强制和議ハ之ヲ認可ス

公示催告決定

利川郡利川面倉前里三四三番地 申立人 金炳哲
右當廳ニ於テ證券ノ種類ハ貨物引換證券及利益配當金證券ニシテ昭和六年五月八日發行者、番號、月日、附記、數量ノ記載アルモノ...
昭和六年十月十四日
京城地方法院仁川支廳

毛糸
今年の流行色が各色入荷致しました
京城本町四丁目
毛糸店

恩給
四年分立替利子安く手續迅速即時取引
京城府若草町四九（若草大通）
丸商會

大學
生（職を求む）家庭教師
専門學校教員諸科教授試験
希望の方は京城大學生友會共濟部へ

恩給
一時立替料金不要證書預り扱ひ
京城府若草町...六番地
電話本局二六二番

貸家
京城府...三番地一ノ四
...電話本局二四七四

特別案内

外科内科花柳病レントゲン

慢性淋病
京城旭町一丁目
島崎病院
電話本局二二七六

稲刈り 十六日大田官民有志五十餘名は勤農デー當日附近の稲の刈取りを行ひ勤勞の體驗をなした（大田）

青少年の暴擧を誡めよ
旺場事件に際し父兄有志に望む
丹下咸南警察部長談

永興郡仁興面永興里所在農民組合員等は同里夜學を閉鎖して不穩思想の宣傳をなしてゐたが同里有力者前記區長仁濟外數名は之を發ひ數次に亘りたる青少年にその閉鎖方を慫慂し來りたるところ農民組合員等は金仁濟等有力者の所爲に憤慨し十月十五日午前六時頃十數名一團となり金仁濟方を襲撃し金仁濟及その家族に對し毆打暴行を加へた同日午前七時過ぎ右急報を受けた永興署管下旺場駐在所では首席屋山部長吳巡査の兩名が直に旺場から約一里余を距る永興里に急行し金仁濟一家の手當を施すと共に事件搜査中同里（私設學術講習會）新明學校の裏松林中に前記農民組合員十數名が集合し何事か密議中なるを發見し關係者を駐在所に同行せむとしたが

反抗的氣勢 を揚げ之に應ずる色がないので屋山部長は急を本署に報ずる爲吳巡査を派した所農民組合員十數名は無謀にも屋山部長を包圍して投石し屋山部長は身體到るところ創傷を受け進退谷まり正當防衛の手段を講じて發射し重圍を脱すべく携へたる拳銃六發を發射し漸く重圍を脱し約二町位後退して人事不省に陥つたが約一時間の後正氣に復し恰も來合せたる前記吳巡査他に所員一名と共に事を蔵し搜査に着手したるが一方本署においては急報を受け直に署長以下

現場に急行 目下犯人嚴探中である屋山部長は直に永興から公醫急行診斷の結果全身に投石暴行を受けた爲め內臟損傷を起し重態であるが發熱せざる限り生命には別條ない模樣である。尚前記の通同部長が正當防衛の爲發銃發射の際その一彈は暴行群衆員實在督（つも）の腹部に命中し十五日夜咸興道立醫院に入院手術中十五日午後十一時十五分遂に絶命した、たは近時本道管內殊に一帯青年中殊に激なる外來思想に誘はれ元分なる何等の思慮も無く

不穩の行動 に出づる者次第に增加の傾向があり昨年中道內定平端川等各地における各種の暴行事件をはじめとし最近の例においても先般洪原郡における農組員の假畿檢事搜査事件の如き又今回の如き暴行事件の發生を見つゝあることは實に寒心に堪えぬ次第で警察としてはこの種不穩行動に對しては、檢事當局とも打合せの上斷乎たる處置に出づる心算でありますがこの際地方における有志諸に父兄が大體に青年の監督に留意せられ彼等の前途を誤ることない樣善導せられむことを切望します（咸興）

平壌商工議員總會

平壌商工會議所臨時議員總會は十六日午後二時半から同所會議室において出席議員十六名で開會新任理事津森忠一氏任命について會頭より報告あり津森理事の挨拶を述べ左記の如く決議事項及び報告事項を附議し同四時五分散會した（平壌）

決議事項

一、昭和六年度豫算追加更正の件（前任松本理事に對する慰勞金支出その他の支出增加に付き四千五百四十六圓を增額し豫算總額金七萬五千七百十六圓に追加更正）＝可決

二、同所經費賦課徴收規程改正の件＝可決

三、同所設立金豫算追加更正の件＝可決

四、臨時朝鮮商工會議所聯合會出席委員並に決定事項に關する件

五、同所議員桑谷賢氏の議員辭任に關する件＝保留

報告事項

一、松本理事依頼退職の件

一、津森忠一氏理事任命の件

元山商工議員總會

元山商工會議所では十九日午後一時より議員總會を開催し

一、藤岡局長より諮問事項に對する答申に關する件

二、朝鮮商工會議所側立に關する件

三、朝鮮郷との土地交換差金仕拂の爲め豫算追加の件

を協議するはず

總會と懇談會中止

群山商工會議所議員總會及懇談會は十六日午後四時半より開催し一、朝鮮商工會議所側立の件二、臨時朝鮮商工會議所聯合會會議案の件三、前田府尹一任の件及會頭、副會頭、脇田副會頭辭任云々の件につきその對策其後措置を協議する筈の所種々困難の事情その他を綜合し遂に中止することになり、議案第一、二は諮問を廻附して何れも賛否を問ふこととし總會前に懇談會を突然取消し斯る方法を以て採決をなしたる裏面には何等か會頭、副會頭辭任問題の措置に關連して複雜困難なる事故發生し全議員の意志に訴へるまでに下準備の至らざる爲役員において或る程度まで何れかの離立の出來るまで延期するものに非ずやと一般は兎角の噂をなし多大の興味を以て今後の動勢に對し注目しつゝある（群山）

……を協議し次で各署長は交々立ちて自己の意見希望を論述し何れも懇談なる態度を以て質疑應答を重ね午後四時過ぎ無事終了したが十九日全南武道大會十七日は殉職警察官招魂祭及武道試合十八日は武道査定を行ふ（光州）

二商宿營

釜山第二商業學校四五年生二百三十余名は勝原校長に引率され十四日來邱大邱步兵八十聯隊に六中隊に分けて宿營十五日は聯隊の檢閲射擊を見學同日宿營十六日歸釜した（大邱）

不況が生んだ押賣ナンセンス
盗んで來たのだから……
刑事の宅で嘘をつく

深刻な不況が生んだとんだナンセンス一齣り——去る十五日夜船員風の一內地人が元山府明治町の小澤氏宅に風呂敷包を抱へて現はれ『自分は船員だが今船から呉服物をぬすみ取つて賣りに來たから、幾らでもいいから買つてくれ』と件の風呂敷包をひろげて綿物を並べて見せ頻りに押賣をなすので同家の主人がヒヤカシ半分に值をつけたところぐだんの商人はぬすんだ反物だから全部を百圓でダンピングするから是非買へとなも盛んにすゝめる、そこで主人はその熱心に感動しいい所を知らせてやると丁寧にもぐだんの商人とつれ立ち同家を立出でた

◇

それから二十分も經つた頃ぐだんの商人は元山署の司法室で例の主人小澤氏に取しらべられてゐたその結果右の男は伊藤宗九郎（三）といひ三商賢から數日前同院四名と共に反物行商の爲め元山に來りこの不景氣に營池の手段では容易に賣れぬので前記の如き手段で人絹物を本絹の如く言ひ觸らして市內各所に相當賣り込んでゐたこと判明したが刑事の家とも知らずに前記の仕業に及んだことは滑稽でもあり深刻な不況が齎した悲劇でもある（元山）

國家多事の秋 在郷軍人の覺悟
瀬戸松汀里在軍分會長から
分會員に檄を飛ばす

支那問題突發以來松汀里在郷軍人分會においては屢々會合協議をなし對策を攻究中であつたが今回瀬戸分會長は松汀里の分會員の覺悟を促すと左の宣言文を提示した（松汀里）

松汀里分會員の覺悟を促す

依々惟ふに滿蒙の天地は實に我が帝國の生命線にして日清日露兩役吾等の先輩が流血の犠牲に依りて其の權益を獲得し更に數十億の巨資を投じて彫心鏤骨惨苦すること幾十年以て今日の大を成すものなるに近時支那は著しく條約の明文を無視し彼等の國際信義を蹂躙して啻らず帝國の權威信を毀ち到るところ頭排侮辱殺害の非道を敢てして憚らざるのみならず我が旣得權の一切をも否認排斥せんとして盡々極まらざるなく最近における其の不遜に對しては國を擧げて之を膺懲せんとの輿論漸く高まりつゝありしに假然支那官兵は去る九月十八日我が鐵道を破壞し剰へ我に挑戰したれば敢然皇軍は直ちに膺進してこれに應じ旬餘を出でずして疾風迅雷向ふ所悉く擊破しその向ふところ殆然無人の境を行くが如くして途に重要地點を保障占領し國威を宣揚したる事實は洵に溜飲三斗を下げて近代稀有の快事として吾等の等しく最も新らしき記憶に屬する要するに今回の事變は南滿に於ける我が權益の擁護と東洋の平和に寄與せんとするの外他意無きより出でたるものにして今後隣邦支那が如何なる態度に出ずるや將又世界の列强が我を如何に過するか茲に聯々に論斷し得べきに非ずこの國家多事の秋に際し吾等國家の干城を以て任ずる帝國在郷軍人は率先して國防の實に任じ良く民心を正導し以て帝國國權の確立を期し聖旨に奉答するの覺悟を念持せむ事を宣言す

昭和六年十月日

帝國在郷軍人會松汀里分會長　瀬戸友顧

署長會議第二日

全羅南道警察署長會議第二日（十月十五日）は引續き道廳道武德殿において土屋警察部長統裁各課長其他列席の下に午前九時開會指示事項の說明ありたる後部下希望事項

全南の棉花三割減

今期全南の棉花は二割減收を報ぜられたが結實期において二割五分減收となり出廻期近の今日となつてから三割減確實なりといはるゝに至り出廻總數二千萬斤以下なりと悲觀さるゝに至つた、その上に棉價は未曾有の安價であり小生産者は販賣所まで持ち出しても徒食料にもならぬといふので所謂棉花商人の横行が豫想さるゝに至つた全南としては特殊産物であり價額盛落のため今後の奬勵上に影響あるを惧れ棉價（生産原價）と市價との差金を何等かの方法で補償する方法を講究中であり相當良質化した模樣であるが操棉業者も仲買人も四百八斉の時であるから一棉花を政所の共販にかけて補償金稼をする者が現はるに於ては補償金は却て意外の增額となり然かもその金は生産者の懐中に入らず仲買人に甘い汁を吸はれるのみといはれてゐる（木浦）

平壌吉村新聞舗の讀者優待

我が國における歌劇少女歌劇と共にその名聲を全國にはせてゐるオペラ王國羽田歌劇團は既報の如く本社の招聘によつて來鮮初めて朝鮮の觀客に御目見得することゝなつたが平壌では本紙販賣店吉村新聞舖において開業十五周年記念のため多大の犠牲を拂ひ本紙その他同新聞舖販賣の新聞二ヶ月以上の月極讀者を

北鮮地方に朝鮮新鷄疫流行
養鷄家はこの際注意が肝要
大谷畜產主任技師談

本月初旬來北鮮國境地方に朝鮮新鷄疫發生し、漸次蔓延して會寧郡にも發生相當猖獗を極めて居るが右に關し大谷咸北畜產主任技師は左の如く語つた

月上旬咸北及び會寧郡において發生しつゝある朝鮮新鷄疫は、京畿道以南各道には早くより存在し、平安南北及び黃海道地方にも發生したる事があるが、本道としては從來は殆ど發生を見ず今回がはじめての流行であり同病はかゝつたら必ず斃死するといふ死亡率百%の恐るべき家禽の傳染病で、その症狀は鷄ペスト及び鷄コレラ等に酷似し、しかもこれ等と異り未だその發病原因たる病原體が發見せられず従って未だ適確な治療法なく、しかも單に鷄ばかりでなくカササギでも鳩でも總ての野鳥に傳染するので、これ等によつて病毒を撒き散布せらるゝ恐れあり、頗る厄介千萬な病氣である、今回の傳染系統は審かでないけれども、今年夏頃對岸間島に流行しつゝあつたのではないかと思はれる、何分にも前述の如く原因不明で治療法が無いために、これが防疫法としては一に養鷄家の自覺に待ち

一、絶對に放飼せざる事

二、嚴重なる交通遮斷勵行

三、鷄舍、器具等の消毒勵行

四、罹病鷄は即座に燒却する事

を實行し、出來るだけ發生の範圍を狹め、一日も早く終熄せしむる樣努力し、もつてその損害をして可成的少からしむる樣希望に堪へない（羅南）

論山川改修工事進捗

論山川改修工事は附近新村里工事は起工以來大に進捗しつゝあるが昨今農繁季に切迫したので出張人夫もやゝ減少の傾向を示し十五日は九百六名であつたが多くの人夫は一方農業の從事者で年間を通じて毎日三千名の出張を見る事は到底不可能なので主任宮城技手および現場係等技手は過般來よりガソリン機關つけに考慮しつゝあつたがいよいよ十五日は遂に三臺の機械を完了した……の輸送十六萬噸として一日平均三十噸四百八十萬米とすれば優に約八十坪の埋立をなすことになつたので多少出揃人夫の減少を見るも機械完了したので大にその進捗速度を漸增した最初よりの堤防には漸次完伏せ等も完成して居る（江景）

論江平野の鎌入れ

論江平野一萬町步の水田は昨今黃金の花と化してゐるが早稻も早きものは徐々に刈入れの季節となつたが本年は水害なきため品質良好で豫想外の收穫あるものと關係者は期待されてゐる（江景）

購買組合の成績
雜用倒れか

平壌購買組合の十三日までの一ヶ月間の賣上高は約七千八百圓で內消費額は五百八十八分、指定商買四割二分でその利益は約六百十五圓、諸經費を差引き純益金八十圓で平均毎月この純益金を得ると假定すると組合員五百三十余人に割戾すとすれば一ヶ年九百八十圓に過ぎず組合員極めて少額で頗る組合員が如何なる程度に品物を安價に得てゐるかといふに止まる譯になると（平壌）

猪の身代り

慶南陝川郡江東面伊勢國所（せ）は去る十一月朝鮮人勢子に數名を使つて附近山中の猪狩りをした際誤つて勢子の一人として活動してゐた慶北靑松郡西面生れ李化國（三）の右脇部に實彈一發を負はせて絶命せしめたので陝川署では過失傷害致死として目下取調中（釜山）

商務會長が抗日會組織

寛甸縣商務會長鄒恒坤は抗日會を組織し日本と經濟斷交をなせと密告を他の商務會長に發したとのことであるな本縣從山鄕間司令等は『恐るべき日鮮人が來襲し中國人を殺傷する形勢があるから槍刀を準備せよ』との布告を廳三日頒出したと（安東縣）

盟休生復校

既報松汀里公立工業補習學校二年生の盟休事件は小形同校々長の懇諭と關係者の說得に動かされ各その非を悔ゐると共に十四日より漸次出校十六日に至りては二名を除く退學處分以外の者は殆んど出校從順の如く授業を受くるに至つた（松汀里）

內地炭特運廢止歡迎

鐵道局では鮮內石炭割引運賃の改訂を行ひ一方內地炭特殊運賃を廢止しその結果內地炭は運賃を加重せられ反對に鮮炭は輕減せられる結果となるので朝鮮炭は石炭販賣戰において優勢なる地位を占むる見込みとなり平壤地方の同業者は非常に歡迎してゐる（平壤）

忠州の祭典

忠州神社社務所では今十七日午前十時より秋季例祭を忠州神社殿山上に於て莊嚴に執り行ふ（忠州）

信川の球場開き
廿四五兩日擧行する

信川溫泉の公設グラウンド開きはいよいよ來る二十四五の兩日に亘り擧行するに決し出場チームは硬球鐵道、信川、沙里院實業等で試合は二十四日午後一時から同五時まで、二十五日午前九時より同十一時半まで軟式優勝試合同日正午より同五時まで硬式二試合とし同五時半より球場において一大祝賀會を開催する豫定で來會者は約二百名の多數に達する見込である（沙里院）

5―1 平鐵捷つ
對大田鐵道

朝鮮神宮野球戰に出場殊錄との對戰に惜敗した平壌鐵道軍は十六日來田午後三時三十分より鐵道球場にて西松（球）大飯、西本（醫）三氏審判の下に平鐵先攻にて試合開始したが四回まで兩軍得點なく五回表にて平鐵軍は大田鐵投手の球威衰へたるに乘じ一擧四點を入れ遂に五對一にて快捷したこの日大田鐵道の島川捕手（主將）の內地旅行が敗因であつた（大田）

平（先）０００００４００１　５
大　００００００１００１

◇一回兩軍無得點

◇二回（平）平松四球鎭方二ゴロに封殺され田中の三ゴロに鎭方封殺片山二ゴロ（大）山本政三ゴロ中二盜ならず…

◇三回（平）池田三振、趙二飛阿波三振（南軍零）

◇四回（平）稲ナ遊三ゴロ安打田中三……（兩軍零）

◇五回（平）池田右翼左を抜く安打に出で二盜進塁の絶好のバントに生き池田三進阿波左前安打に池田生還、熊代四球満塁に趙の投ゴロ阿波三本間に挾殺平松右翼右に安打をかつ飛ばしボール轉々せる間に熊代、吉田續いて還り平松三壘に據る鎭方三振田中三飛▲（大）三丸、永田三振武久三直線上を抜く二壘打に出で山本拓四球梶原三邪飛（平四、大零）遊佃大宮投佃に生きたるも木下三佃（兩軍零）

◇六回兩軍三者凡退

◇七回（平）阿波左飛熊代三佃失に出で直に二盜吉田左飛、平松四球鎭方遊佃▲（大）三丸投佃永田三佃失、武久三飛山本振中左前安打に永田還り梶原三佃（平零大一）

◇八回（平）田中二佃片山左前安打池田〇—三片山二盜池田四球趙三邪飛阿波遊飛▲（大）田〇田宮中前安打に出で山木政…宮二盜ならず山本政三壘左を抜く安打、大宮中飛木下三佃（兩軍零）

◇九回（平）熊代四球吉田一〇熊代二盜投手暴投に三進吉田……

大　拓原　宮政　宮下　丸木　田久
　　本　本
　　山梶　田山　大太　三鈴　水武
6.1　5　1.9　7.3　4.6　3.4　4　2　8

平　阿熊　吉平　鎭田　片池　趙
　　波代　田松　方中　山田
6　8　3　5　1　7　4　9　2

地方集

◇金泉府院長着任披露宴　金泉醫院長佐藤千三郎博士の披露宴を十六日午後七時頁雲樓に於て開催した席上佐藤博士の新任挨拶來賓代表都守邦氏の歡迎を兼ねたる謝辭あり來賓八十名盛大な宴會であつた（金泉）

◇南鮮水電祝賀宴　南鮮水力電氣株式會社は十五日午後七時全州一筆に各地關係官民有志を招待し落成祝賀宴を張つた（全州）

◇森師團長招宴　一旬餘に亘り國境の山河に第十九師團の精鋭を率ゐて秋季機動演習に困勵し十二日歸任した森師團長は十九日夜總督府鐵道局北鮮の各部長の挨拶ありこれに對し一同を代表して上北鮮日々社長謝辭を述べ眞摯を張り、席定まるや森師團長の宴を張り、席定まるや森師團長は……

平壌の火事

十六日午前三時十五分平壌府田町四里…李蓮方から出火し同家及び隣接の劉光彦方を全燒し同五時十五分鎭火した損害一千一百圓、原因目下取調べ中（平壌）

地方人事

▲立川本府林務課長　署長會議臨席のため十六日朝着任へ

▲白川遞信局長（朝鮮遞信支店長）十六日朝內地より歸來

▲渡邊慶南知事　十七日密陽へ

▲孫慶南参與官　同上

▲小林慶南山林課長　同上

▲三木慶南水産課長　十六日馬山へ

▲守屋代議士　十五日自動車で盈の國より歸任

▲赤塚元山稅關長　十七日仁川へ

▲河田咸南警察部長　十九日元山署巡視後　警察部長會議を經て大邱に宿泊

▲武田咸北兵器部長　十五日甲山著任

▲古賀三十七旅團長　十九日午前八時二十八分咸興驛着

九時二十六分咸興驛着の列車で咸興着任の筈

明治チヨコレート
大增量斷行

この質にしてこの量（增量十錢賣實物大）

明治チヨコレートの質はすでに定評のある所今や國民的滋養食料として一日も缺くべからざる本品の使命に鑑み大增量を斷行いたしました。一層御愛用の程願上げます。

明治製菓株式會社　東京丸ノ內

本邦唯一の精良品
男女防疫ゴム
サツク
○上製　一打卅八錢三打一圓六打一圓七十五錢十二打卸値三圓卅錢
○特製　一打五十五錢三打一圓四十錢六打二圓六十錢十二打卸値五圓
○特上　一打七十五錢三打二圓十錢六打四圓十二打卸値七圓五十錢
○別誂　一打一圓三打二圓六十錢六打五圓十二打卸値九圓五十錢
○舶來別選一打一圓卅錢三打三圓五十錢六打六圓八十錢十二打三圓
○羽二重　一打九十錢三打二圓四十錢六打四圓卅錢十二打卸値八圓
○輸線　半打一圓十錢一打二圓
○女用　一個七十錢三個一圓卅錢
目立ぬ樣個人名義で密送す他品と比較乞ふ○密送料十錢郵券五分增
振替東京七貳貳壹
東京銀座西三ノ一
丁子堂

內科、外科、性病科
產婦人科、小兒科
京城府旭町二丁目
櫻島醫院
電話本局二三二一番
全三坂通分院
電話龍山三三七番
院長　櫻島成高
副院長 女子醫專卒　同　重子

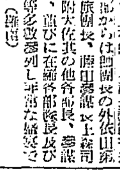

專賣特許
高野式製作所
京城長谷川町（公會堂前向）
電話本局九一六番
振替京城貳六番
▲義手足元祖如何ナル不具者モ父母兄弟知ルマシ…
▲手足ナクトモ如何ナル不具者モ…
セキズイ病モ器械補助用ニテ…

專門製作
精巧無比
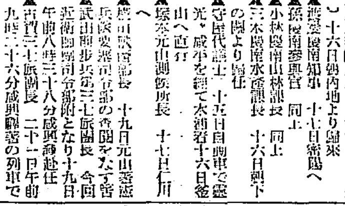
各種旗
賞牌
メダル
徽章
大久保真敏商店
京城府黃金町二丁目電話本局二二一番

當選御禮
今般仁川商工會議所補缺選擧に際し最高點を以て當選の榮を得候は偏に有權者各位の深甚なる御同情御後援の賜と衷心感謝不堪茲に乍略儀不取敢以紙上御厚禮申述候　敬具
南方新一

當選御禮
今般仁川商工會議所補缺選擧に際し高點を以て當選の榮を得候は偏に有權者各位の深甚なる御同情御後援の賜と衷心感謝不堪乍略儀不取敢以紙上御厚禮申述候　敬具
朝鮮燐寸株式會社
代表者　鬼頭虎藏

當選御禮
今般仁川商工會議所補缺選擧に際し不肖當選の榮を得候は偏に有權者各位の深甚なる御同情御後援の賜と衷心より感謝に不堪茲に不取敢略儀ながら以紙上御厚禮申述候　敬具
今村覺次郎

當選御禮
今般仁川商工會議所補缺選擧に際し不肖當選の榮を得候は偏に有權者各位の深甚なる御同情御後援の賜と衷心より感謝に不堪茲に不取敢略儀ながら以紙上御厚禮申述候　敬具
朝鮮造船鐵工所
代表者　村田孚

當選御禮
今般仁川商工會議所補缺選擧に際し不肖當選の榮を得候は偏に有權者各位の深甚なる御同情御後援の賜と衷心より感謝に不堪茲に不取敢略儀ながら以紙上御厚禮申述候　敬具
代田繁治

當選御禮
今般仁川商工會議所補缺選擧に際し不肖當選の榮を得候は偏に有權者各位の深甚なる御同情御後援の賜と衷心より感謝に不堪茲に不取敢略儀ながら以紙上御厚禮申述候　敬具
朝鮮精米株式會社仁川支店
代表者　三戸盛三

當選御禮
今般仁川商工會議所補缺選擧に際し不肖當選の榮を得候は偏に有權者各位の深甚なる御同情御後援の賜と衷心より感謝に不堪茲に不取敢略儀ながら以紙上御厚禮申述候　敬具
金洪生

當選御禮
今般仁川商工會議所補缺選擧に際し不肖當選の榮を得候は偏に有權者各位の深甚なる御同情御後援の賜と衷心より感謝に不堪茲に不取敢略儀ながら以紙上御厚禮申述候　敬具
韓榮根

當選御禮
金泉學校組合會議員改選に當り不肖等立候補致候處各位に御熱誠なる御同情に依りて當選の榮譽を辱ふし感謝の至に不堪候に付段紙上を以て御禮申上候
イロハ順（金泉）
森本音次郎
正井秀之
北村榮三
立川音五郎
山上三樂
塩川鶴一
福井菊次郎
松本是

室內裝飾設備の完備した南鮮唯一の西洋料理店は好養軒であります
宴會の際は是非御下命の程御待ち致して居ります
西洋料理　宴會　仕出　洋食
釜山府本町三丁目（電話一〇七・六二七番）
好養軒
◆特に新鮮なる生魚を調理致します

淋病・消渇專門藥
世界的大發見
ルセイナ
濟民堂製
諸大新聞に廣告にて世人を欺瞞する無効藥に迷はず、夜のんで朝きゝめがわかる效力本位をモツトーとし、全國に什日愛用者を增す安くて絶對効力ある松井濟民堂製ナイセルの御試用を乞ふ
一、高價藥必ずしも良藥にあらず
一、廉價藥必ずしも不良藥にあらず
定價　三日分壹円・八日分二円・十五日分三円

朝鮮代理店
京城府南大門通　新井藥房
釜山府辨天町　大黑南海堂
全　上　藤田藥房
元山府　池田藥房
平壌府大和町　森田藥房
馬山部町　石見屋藥房
各地藥店にあり

節婦實傳 維新俠艶録 (116)

禍爪彦七氏作 竹内静古氏畫

船路(六)

『へエ』

といつた相手は、かなり用心深さうに、隠居の動きに眼をつけてゐる。

(はてな?)

と、隠居は思つた。

油斷の無い物腰から目付——こいつア目明しだな、と氣附いた。

『私は京の……』

『嘘をつけ!』

『なにッ?』

『雜魚場の梅吉だぞ!』

いふより早く梅吉の腕は後ろへ飛んで、それと一緒に一條の繩が、ビューッと隠居の右の腕に卷き着いた。

『それがどうした』

凛となつたが隠居は、

と、强く、そのくせ體には蚤の毛で突いた程の隙もなくなつた。

『捕る氣か?』

と、相變らず悠々たる態度で隠居がいつた。

無益な、と思ふが、梅吉は聲も出せなかつた。息がはずんで、眼が据つて、たゞ、隠居の腕に一要のみだれが……

と、それのみ念じてねらつてゐるのだ。

突如!

雜魚場の梅吉、大地を蹴つた。

この男が、捨て身で躍りかゝつた時には、どんなことがあつても、これまでにたゞの一度でも失敗つたことがなかつた。それほど功者で目捕物にかけては、大膽きつての梅吉であつたのだ。

假然隠居の腕がのめつた。梅吉が、背後に廻つて羽交締めにすると見せて、その俊敏な身のこなしが全身の精力を傾倒して隠居の腰骨を突いたのである。

隠居の腕みをした梅吉、腕いつぱいに張りきつた繩を、グイーと手繰り寄せようとしたが!

駄目だ。

いふに小此尻の北條流のと謳ひだとて、捕物師は矢張り捕物師である。梅吉は所詮隠居に及ぶものではない。

『どうしたかな』

と、隠居が根が生えたやうに突ッ立つて、挑戰的に梅吉を揶揄した。

『莫ッ!』

梅吉はもう賭けてである。

橋袂から飛んだとき、舟が河心へ漕ぎ出して行つて、たしかに女が乗つてゐた。

もしや?

手配中の密使の女ではないか?

さう思つた時、河岸から隠居がのつて來たのだ。

怪い!その直感で、なげた繩にはたして相手のこたへがあつた。

逃げる——のではなくて、挑戰的である。

怪人物!女を護る怪人物!

梅吉は必死になつた。捕繩を手ぐる手に頭へが見える。いや手繰るのではなくて、丁度隠居にずひ寄せられてゆく形なのだつた。

隠居の反るまいとした力を、うまく利用したつもりだつたのだつた。

『しめた!』

梅吉が、思はず叫んで、隠居の脚をすくはうとした途端である。

『からかッ!』

響聲と、そして隠居の腕が一閃、沈んだのと同時であつた。

次瞬!

梅吉の五體は宙に蹴あげられて大地に叩きつけられた。その背に隠居の膝がのしかゝつて、見る間に梅吉は縛り上げられてしまつた。

出版界

●第四次『農民』(創刊號)元の全國農民藝術聯盟と二派に分れ、一方は農村を見捨てゝ都會に走つたに反し他方は殆んど全國に亘る農村同志だけの團體となつて直に農民の立場から運動を始め、その機關誌として出したのがこの雜誌である。綱領、宣言草案、組織原理と組織形態(稲田研一)農民は亂るゝ(山村曉二)村の危機(野村幸逸)陳營雜筆(黒岩周蔵)、土地問題と戰略(加村泰一)農村における賃鬪運動(石川三四郎)その他詩歌等(十錢郵税二錢)東京府北多摩郡千歳村八幡山八、農民自治協會全國聯合

●財政經濟時報(十月)米價の維持可否問題號、鈴木梅四郎、風見章、岡田温、稲村隆一、杉山元治郎、石坂養平、山本猛、ほか十數家執筆(四十錢)東京麹町有樂町一の四その社

●經濟と經營(十月)日貨排斥の効果(小島昌太郎)合法的トラストの成立(佐藤悌二)最近における獨逸の經濟狀態(大谷政敬)その他(五十錢)京都帝大經濟學部内京都經濟學會

●婦人と新社會(十月)山田わか主幹(十錢)東京四谷南伊賀町四一その社

●青年カード(二五號)修養篇、スポーツの話(二部十五錢)東京四谷區丘町大日本聯合青年團

●國民之友(十月)二十五錢、廣島市撥原町五四その社

●海防(十月)海防科學と自然權念(多田禮一)その他(二十錢)東京日比谷公園市政會館内海防義會

●春秋(十月)俳誌(三十五錢)東京大崎町谷山一九九春秋吟社

●畜産雜誌(十月)二十錢、北海道廳内北海道畜産協會

●朝鮮之畜産(統計號)五十錢、京城光化門ビル内朝鮮畜産協會

●セルパン(十月)反宗敎運動及その反對運動(土田杏村)西洋の寶庫(大田黒元雄)人間の皮(堀口大學)二科雜觀(石井柏亭)その他(十錢)東京麹町一番町五第一書房

●調査月報(九月)三十錢、朝鮮總督府

●東洋皮革雜誌(九月)三十錢、大阪東區淡路町二の九その社

●日本新論(十月)東洋の日本と思想の日本(若宮卯之助)國民主義の將來(杉森孝次郎)現在日本の時事評論(新居格)現代日本の詩歌論(島田青峰、佐藤清、細貝泉吉)その他(非賣)東京麹町富士見町一の二〇、九段ビル日本新論協會

●朝鮮山林會報(九月)二十錢、朝鮮總督府山林部内朝鮮山林會

●新發明(九號)五十錢、京城南大門通四ノ七六朝鮮發明協會

●協同組合時代(九月)農村基本の金融運動(岡本利吉)家庭以上の生活線(伊藤郁枝子)産業組合のファシズム化を排す(大山曉子)その他(二十五錢)東京神田三崎町一〇ノ一東京消費組合修學校

●大衆國威(九月)箕浦鋭郎、深作安文、山本忠興、渡邊世祐、石川新の諸家執筆(二十錢)大阪北區太融寺町一二一大衆國威聯盟

●冬の土(十月)文藝誌(十五錢)福島縣耶麻郡山松村島山その社

●滿洲評論(五號)關東派と浙江派(橘撲)中村大尉と國防を論す(小山貞知)東北の將星 高紀毅(征一路)その他(十錢)大連浜路町七その社

●黎明(二十輯)詩誌、杉本長夫の評論、飛波敬舟の研究を收めてゐる(十錢)京城本町一ノ四七その社

●朝鮮地方行政(十月)五十錢、京城太平通二ノ四四帝國地方行政學會朝鮮本部

●農業世界(十月)四十錢、東京日本橋本石町三丁目博文館

●農系(十月)特輯自給肥料號綠肥の卷(三十錢)長野縣上田市海野町農系雜誌株式會社

●肥後邦友雜誌(九月)四十錢、東京京橋二ノ八京ビルその社

●協和(五九號)保障占領後の滿洲(秋山三郎)日支衝突の揚發[illegible]その他(二十錢)大連市滿鐵本社内滿鐵社員會

●電氣之友(十六二號)二十五錢、東京新橋際田友ビルその社

●女醫界(二二二號)二十錢、東京麹町飯田町四ノ三一帝藏館

ラヂオ JODK 十八日(日曜日)

午後〇時三〇分 氣象概況、各地天氣狀況 仁川觀測所發表

引續き運動競技 朝鮮神宮競技野球決勝戰狀況(京城グラウンドより)

同二時〇分 ニュース

【京龍對平中山の勝者】(全州)【龍中山の勝者對大邱中西高の勝者】

同三時〇分 ニュース

引續き運動競技(A)六大學秋期野球リーグ早慶第一回戰狀況(神宮外苑球場より)

右終了引續き朝鮮神宮競技野球決勝戰 二、一般の決勝戰(京城グラウンドより)

同六時〇分 子供の時間(B)『僕は少年航空兵』テキスト=ページ(BK子供サークル)

同六時三〇分 管絃合奏 一、朝鮮曲奏唱 二、日本曲元禄花見踊 三、支那曲太湖船 四、日本曲洞庭風景 五、朝鮮曲南山道 六、同 同打鈴 平調樂琴 吳 資泳 同 尹 泰 炳 ヴァイオリン 金 鐵 宇

同七時〇分 ニュース、翌日のプログラム發表

同七時三〇分 浪花節(A) 徳川齊彬公とその愛臣 桃中軒雲右衞門

午後八時〇分 ソプラノ獨唱 一、こほろぎ ベートウベン作曲 二、菊 文部省唱歌 ムーア作曲 三、秋の月 瀧廉太郎 同人作曲 四、荒城の月 土井晩翠 瀧廉太郎作曲 五、ちん/\千鳥 北原白秋 宮原禎次作曲 六、かもめ 野口雨情 弘田龍太郎作曲 七、雪の夢 高安月郊 梁田貞作曲 ピアノ伴奏 藤井光子 永井郁子

同八時四〇分 ラヂオドラマ(A) 霧の波止場 ユウジン・オニイル作 北村喜八譯 紐育波止場近く酒場の主人ジョニイ坊主 伊藤正一 酒場の給仕ラリ 小杉義男 帆船船の船長クリスクリストファアン 東屋三郎 その娘アンナ・クリストファアン 村瀬幸子 マアンオウエン 岸輝子 他に波止場の人足達 効果 長沼精一 放送指揮 北村喜八

ソプラノ獨唱 午後八時

邦語歌詞で小曲を獨唱

ピアノ伴奏 永井郁子 藤井光子

永井郁子女史は邦語歌詞獨唱者として著名な方最近では地方獨唱會出席の爲殆んど居ないといふまきへなき程日本全國をソプラノ行脚で驅け廻つて居られますが今晩は久し振りでDKのマイクに立たれます 殊に今晩放送される七曲は皆ポピュラーで皆様の愛誦されるもの許りを撰んであります

歌詞 一、こほろぎ (イ)鳴ける、鳴ける、こほろぎは、鳴ける、鳴ける、八日のなかに、頭のふしどに、月のあかりに、さかぐらの、さけの香に (ロ)鳴ける、鳴ける、こほろぎは、鳴ける、鳴ける、われはたゞ獨り、思出かなし、郡にかなし あはれなる、こほろぎよ

二、菊 (イ)庭の千草も、虫の音も、枯れて淋しくなりにけり、あゝ白菊、あゝ白菊、一人後れて咲きにけり (ロ)露にたわむや菊の花、霜におごるや菊の花、あはれ、あはれ、あゝ白菊 人の操もかくてこそ

三、秋の月 光はいつも變らぬものを、殊更に秋の月の影は、などか人に物思はする、あゝ鳴く虫もおなじ心か聲の悲しき

四、荒城の月 (イ)春高樓の花の宴、めぐる杯かげさして、千代の松ヶ枝わけ出でし昔の光いまいづこ (ロ)秋陣營の霜の色、鳴き行く雁の數見せて植うるつるぎに照りそひし昔の光いまいづこ (ハ)今荒城のよはの月、變らぬ光たが爲ぞ、垣に殘るはたゞかつら、松に歌ふはたゞあらし (ニ)天上影は變らねど、榮枯は移る世の姿、寫さんとてか今も尚ほ、あゝ荒城のよはの月

五、ちん/\千鳥 ちん/\千鳥の鳴く夜さは、鳴く夜さは、ガラス戸しめてもまだ寒い、まだ寒い ちん/\千鳥の鳴く聲は、燈を消してもまだ消えぬ、まだ消えぬ ちん/\千鳥は親ないか、親ないか、汐風に吹かれて川の上、川の上 ちん/\千鳥よおよらぬか、およらぬか、夜明けの明星がはや白む、はや白む

六、かもめ かもめ/\去りゆくかもめ、くも寂しくロづさみ、消はてなくつたひゆく、かもめ/\、入日かなたにたぬれそぼる なくはかもめどり、あはれ都をのがれ来て海の渚をつたひゆく

七、雪の夢 さうびは花咲くかげに伏して、詩をまくらに仰ぎ見れば、うたの心は花に入りて、笑むよ花びらゑむよ/\、ゑみて/\うたとなるよ さうびはほゝゑむかげに伏して詩をいだきて眠り見れば、はなの姿ゆめに入りてまふよ乙女のきまふよ/\、まひて/\こひとなるよ、乙女まひまふそでにふれて、戀をうたひて我もまへば、ゆめの心はすがたぬけて、散るよ詩共ちるよ/\、ちりて/\はとなるよ

將棋新手合(一)

於東京市日本橋區蠣殻町二ノ志 讀賣木將棋所

平手 先 △六段 寺田梅吉(千葉) 後手 ▲六段 山北瑳三郎(東京)

(圖は三四飛迄の局面)

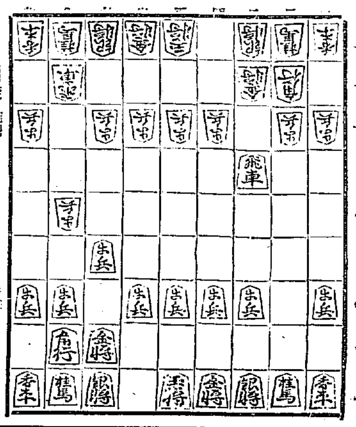

持時間 △山北氏 歩歩

△七六歩 ▲三四歩 △二六歩 ▲八四歩 △二五歩 ▲八五歩
△七八金 ▲三二金 △二四歩 ▲同 歩 △同 飛 ▲二三歩
△二四飛 ▲三三金 △二六飛 ▲八六歩 △同 歩 ▲同 飛
△二四歩 ▲三四歩(以下次號)

(先手)三四飛と、敵歩を取るのは、俗に『横歩取り』と稱されるのない賭手である。甚だ昔は敵と同様八六歩と突く應法を多く採つたのである

(後手)三二金上りは、自角の働きを阻止するので惡い。若は定る力態顧向である

(先手)二四歩と打つて、攻勢を採るのは難い良い手である

演藝案内

朝日座 本町五丁目

十月十四日ヨリ 川畑勝子演藝團

東都演藝界の名手川畑勝子の和洋ダンスの妙技に配するに一座が繁晴しい珍藝妙技の腕比べ グロあり エロあり爆笑ありて正に近代演藝の完成したる大編成は幕を開いて皆様を御待ちして居ります ◎但し十七、十八兩日は晝夜二回興行 毎夕六時開場

大正館 櫻井町

松竹直營 十月十五日より秋季大祭第二彈 松竹キネマ蒲田代表的三大豪華篇の名番組

現代劇 岐路に立ちて 全卷 監督清水宏 撮影佐々木太郎 松竹キネマ蒲田作品 結城一朗 川崎弘子主演

映畫の王座を目指して進む松竹キネマ代表的時代劇 後篇 馬頭の錢 黄金の卷 林長二郎第一回主演映畫 原作長谷川伸 松竹キネマ下加茂超特作時代劇 監督井上金太郎 撮影杉山公平 林長二郎 中村吉松 坪井哲 浦波須磨子 大林梅子 共演

白熱的前篇の好評を承けて期待の後篇! 大毎東日新聞紙上連載小說映畫化 現代劇 野に叫ぶもの 全十卷 原作佐藤紅綠 脚色 監督島津保次郎 鈴木傳明 及川道子 武田春郎 伊達里子 岩田祐吉 斎藤達雄 共演

京龍館 東亞キネマ 帝キネ

十六日封切三日間御祭特別興行 二十錢 小學生十錢

大東亞超特作現代劇 大陽に映えて 原作 大江秀夫 監督 鈴可京子 岡田静江 共演

九州!九州!その名は懐かしい記憶であらう……

天晴れ若者 原作脚色 下村八郎 主演 市川龍男 永榮穗太郎 木下双葉

米國ユニヴァーサル社提供 怪傑トムミクス トムミックス氏大猛演

東亞倶樂部

十六日より三日間御祭大祭特別興行 大衆料金 小學生十錢 秋を偲ぶ東亞の名番組、大衆を魅す東亞の華麗篇!

東亞キネマ 仁科熊彦作品 怪傑 嵐寛壽郎主演 お江戸放浪記 阪東三郎 市川花紅 尾上紋之助 岡島艶子

セレクト映畫社特作人情活劇 樂園の紅百合

東亞キネマ特作現代劇 大事件 監督 山下秀雄 伊丹殿四郎 秋本修一 佐々木京子 大谷友四郎 共演

朝鮮劇場

十七日より 待望久しき巨篇遂に封切 パラマウント社超特作全發聲映畫 ラヴ・パレード 全十二卷 エルンスト・ルビッチ氏監督作品 モーリス・シュヴァリエ ジャネット・マクドナルド リリアン・ロス ルピノ・レイン 共演

大巨篇 巨人 全九卷 パラマウント社超特作 ジョウジ・バンクロフト 共演

次週 ニ巨篇 放浪の王者 巨人

京城演藝館 本町

十月十四日より 大和ダンス一行 本興行へ御名殘りとしてジャズの新作舞踊第二回公演

1 ナンセンスレヴュー 銀座風景 五景
2 ナンセンスドラマ いゝことよ 十景
3 ナンセンスドラマ 岡惚れしても 一幕
4 モダン地獄 一幕
5 ホテルの大事件 一幕
ヴァラエテ 新作發表 踊りの秋 十二景

中央館 マキノ 帝キネ

抱腹絶倒 七日封切 大傑作品を提供 世界に誇る日米喜劇映畫の二大傑作品を

パラマウント映畫社特作 クライド・ブラックマン氏監督作品 世界の喜劇王ハロルド・ロイド氏主演 ロイドの足が第一 全十卷

名花 バーバラ・ケント ノア・ヤング 氏共演

戀は田舎にするものよ 全八卷 小杉勇作 天一助演

喜樂館

日活 天の橋立血陣譜 全七卷 松平重 東良之助 櫻井 男

日活 はだか一貫 全十卷 伏見直江 夏川靜江

日活 海のない港 全十五卷 監督 村田實 主演 小杉勇

阿波共同汽船仁川出帆

芝罘、威海衛、大連行 利通號 十月廿一日午前十時入港 十月廿三日午前十一時出港

大連、天津行 共同丸 十月十八日午後一時入港 十月二十日午前十一時出港

長山丸

仁川出帆豫定

●阪神、名古屋、京濱 平和丸 十月十八日
●阪神、名古屋、清水、京濱 長壽山丸 十月十八日
●阪神、京濱、名古屋 大新丸 十月十九日
●關門、阪神 運江丸 十月十九日
●吊ノ道、阪神 名古屋丸 十月十九日
●阪神 赤城丸 十月二十日
●阪神 東海丸 十月二十日
●阪神 白山丸 十月廿一日
●京濱、名古屋 大東丸 十月廿二日
●阪神 照山丸 十月廿三日
●吊ノ道、阪神 大阪丸 十月廿三日
●阪神、京濱、名古屋 東京丸 十月廿四日
●阪神 大信丸 十月廿四日
●阪神 玉榮丸 十月廿四日
●阪神 資盛丸 十月廿四日

代理店 野口商會 仁川海岸町四 電話二四番・一七三番

●朝鮮線主要驛ニテ乘客荷物連絡取扱仕候 ●乘客切符發賣所、京城三越支店内ジャパンツーリストビユロー案内所

鮮航同盟會 仁川支部

●阪神、清水、京濱 十月廿五日
●阪神 明星丸 十月廿六日
●名古屋、清水、京濱 大運丸 十月廿七日
●關門、阪神 古城丸 十月廿九日
●京濱 三十月

仁川海岸町二丁目三番地 電話四八六番

定期出帆 朝鮮郵船

博多航路(博多行) 慶州丸 十月二十六日 鎭南浦經由
西鮮各港經由博多行 金剛山丸 十一月二日

仁川出帆 代理店國際通運支店
京城行 長壽山丸 十月十八日
大阪行 清江丸 十月十九日
大阪行 慶州丸 十月二十九日
長崎鹿兒島行 平安丸 十月二十四日
三角行 會寧丸 十月二十日
安東大連行 京畿丸 十月十八日
濟州島行 平安丸 十月十八日
大南浦行 慶安丸 十月二十五日

木浦出帆 代理店國際通運木浦支店

釜山出帆 取扱店大連國際通運支店

元山出帆 代理店國際通運支店

朝鮮汽船出帆廣告

釜山出帆 麗水行(急行) 毎日午前十時 [illegible]

木浦出帆 取扱店木浦支店

明星郵船株式會社 京城 元山 仁川 木浦 [illegible]

愛兒を強く賢く育てる秘訣

弱き兒をどうして強く育てるかは誠に六ケ敷い事柄であるが、母の熱心と育兒の智識と良き榮養が誤りなく用ひられるならば必ず成功するものである

弊社は多年の研究と經驗とを基礎として乳兒榮養學上の最高理想品ラクトーゲンを完成致しました、發賣以來既に幾十萬にも及ぶ育兒經驗は實に輝しき成功の實を結んで居ります、注意深く且つ賢明な親達の前に本品の御使用をお奬め致します

世界第一の良質粉乳

ラクトーゲン

育兒法の說明書進呈します 販賣店、藥店食料品店

濠卯食料品株式會社 大阪市東區伏見町二丁目 東京市日本橋區[illegible]

愛用家への一大奉仕!

大景品附三個函入

牛乳石鹼 賣出し

…十一月卅日まで…

●更に二重の優待…… 抽籤の上御幸運の御方貳百名樣を

伊勢參宮御招待

但し遠路・大阪・詳細は販賣店にてお問合を

景品はお求めと同時に進呈

昭和六年十月十八日 （明治卅九年八月十日第三種郵便物認可）

京城日報

號外

發行所 京城太平通一丁目 合資會社 京城日報社
光化門局長四百番 振替京城三〇〇
編輯兼發行人 中野紫夫
印刷人 小川三之介

某重大事件で 內相首相と協議
內務省の情報を報告す

【東京電報】安達內相は十七日午前十一時官邸に若槻首相を訪問、正に突發せんとしつゝあつた某重大事件に關し、內務省で蒐集した情報を詳細報告すると共に、今後の經過等につき重大協議を遂げた

傍觀者としての 出席は異議なし
外務省の見解

【東京電報】外務省では米國代表が不戰條約關係から米代表が理事會參加に決したことに關し左の如き見解を有してゐる

米代表が單なる傍觀者として出席することには何等異議はない、元來米國は九日聯盟に送つた通牒で米國は獨自の行動を以つて日支紛爭に乘り出すことを明らかにしてゐるが、この米國の行動は九國條約第一條第一項支那主權獨立の尊重を思ひ不戰條約第二條の戰爭の脅威によるものと見られるが、政府は屢報の通り單なる二國間の問題として何等右規程に牴觸せずとし、この點米國に對しても出淵大使からわが外交方針を詳細傳達せしむるものと見られてゐる

アメリカの態度 戰爭防止が主
滿洲問題に乘出さぬ
出淵大使確める

【ワシントン十六日發電】出淵駐米大使はオブザーバー問題に關して十六日スチムソン、キヤスル次官と長時間に亘り意見交換したが、アメリカの意見は左の樣である

一、アメリカは日支直接交渉に何等異議をはさまない

一、ギルバート出席を訓令したのはケロッグ不戰條約に關聯する討議行はれる場合にこれに參加せしむるためで純粹のオブザーバーの役目を行ふものである

一、アメリカの念とするところは戰爭の防止で滿洲問題にまで積極的に乘出さぬ

一、アメリカと聯盟の關係が密接となつてもアメリカの聯盟加入とは別問題である

（上から）平南チーム、咸南チーム、千五百米決勝一着中村、四百米決勝一着山根

神宮陸上競技優勝者

益々惡化 領事等引揚ぐ
チチハル方面

【ハルビン十七日發電】チチハル方面の事態險惡化し清水領事以下館員は十七日當地に引揚げてきた

チチハル方面邦人の安否氣遣れてゐる

してゐるとの說あり滿洲里方面にありて黑龍軍は馬占山軍を支援

米國に向ふ ラ佛首相

【パリ十六日發電】佛首相ラヴアール氏は本日午前八時（日本時午後五時）パリ發華府に向つた

排日脅迫で 領事館員立往生
軍艦比良に引揚ぐ

【漢口十六日發電】沙市領事館員の引揚げを重慶で待ち合せてゐた日清汽船の長風丸は、排日會の脅迫により荷役不能となり、又水先案內人の逃亡により出港不能となり、立往生出港の見込み立たず、遂に國旗を下し一切を窮漕の保管に一任して軍艦比良で引揚げることゝなつた

チチハル方面の 住民續々引揚

【ハルビン十七日發電】チチハル方面の住民は續々ハルビンに引揚げつゝあるが、同地方は混亂狀態

上海で又もや 我が警官に暴行
市黨部員が指揮す

【上海十七日發電】抗日救國會市黨部の急進分子が租界內で日本人と衝突の事件を發生せしめんとする計畫ありとの報に、日本領事館警察の杉村部長巡査が巡視中北四川路に集れる支那群衆は午後十時半頃兩巡査を包圍暴行せんとしたので、陸戰隊は急を聞き現場に驅けつけて漸く事なきを得た、然し現場には約三十名の市黨部員ありこれを指揮しをりしところより見て計畫的行爲で日本人と故意に衝突なさんとせしものであることが判明した。

上海北回川路の 邦人襲擊益々惡化
村井總領事から抗議

【上海十六日發電】當地北四川路における支那人の日本人襲擊は益々頻繁となり、ひいては大事件となる虞あるが、原因は排日救國會が盛んに排日ポスターを貼り、これを剝ぎ取らんとする日本人あるとて邦人と見れば襲擊し、支那巡警は支那人をかばはんとする態度なので、村井總領事は本日（十六日）午後更に上海市長張群を訪問し嚴重取締方を要求した

重慶の邦人引揚
日清汽船で香港に

【香港十六日發電】重慶の邦人九十八名はいよ／＼引揚げに決し十五日同地發の日清汽船雲陽丸で當地に向け下江した、領事館員は青島總領事館の一行六名の到着を待つて二十日全部引揚げる筈

代表を送つても 聯盟と提携せぬ
上院議員 モーゼス氏は語る

【ワシントン十六日發電】國際聯盟にアメリカの參加することに常に反對を唱へてゐた米國上院議員モーゼス氏は、アメリカの對聯盟オブザーバー派遣に關し十六日フ大統領を訪ね會談した後語る

軍にオブザーバーとして列席するだけなら代表を送つても聯盟と提携する樣なことはないが余として何等今回の措置には反對する必要を認めない

太平洋會議長
胡適氏に決定

【上海十六日發電】太平洋會議中央理事會は十六日午後二時より四時まで開會、胡適氏を太平洋會議の會長に決定した

北平の排日空氣 日增しに險惡化
衛戍司令部では遂に 戒嚴令を布く

【北平十六日發電】不穩の空氣は日增濃となり當地在留邦人は未曾有の危機に臨んでゐるがこの不穩は支那人にも及ばんとしてゐる卽ち

一、抗日救國會の邦人襲擊計畫

一、學生團の學良襲擊計畫

一、馮復榘の北平襲取說

一、これらの騷ぎに乘じ山西軍の出說

一、反動分子や共產黨の暴動計畫說

等流布され支那富豪は昨日來現金品を外國銀行に預け或は地下に埋藏する等陰險に腐心してゐる。北平衛戍司令部では學生急進派が學良の弱腰に憤慨し對日宣戰の血祭に學良の首を掻かんとする計畫を探知し、昨夜來戒嚴令を布きかつ個人の武器所有を嚴禁して警戒嚴重を極めてゐる

奉天軍と 關係を絕つ
日本教官一切解除

【北平十六日發電】陸軍武官永津少佐は奉天軍司令部の要請により十六日夕張學良を訪ひ、學良の顧問たる柴山少佐、前田大尉並に大迫吉林軍顧問その他奉天軍の教官一切を十五日限り解除する旨正式通告した。これで學良と日本軍部との一切の關係は斷たれた

國民政府更に 施肇基應援に
王寵惠を派遣

【南京十六日發電】國民政府は目下ヘーグにある王寵惠をゼネヴァに急行せしめて施肇基と協力せしめ日支問題の論爭に當らしむることゝなした旨發表した、なほ王は理事會終了後歸國の筈である

南北和平會議は 本月末頃本開催
廣東側委員の上海に向ふ

【廣東十六日發電】廣東南京の和平會議も胡漢民氏の釋放で廣東側の顏が立ち、汪精衛、孫科、古應芬、李文範、伍朝樞の五氏は廣東代行として十八日廣東發上海に向ふことゝなつた。なほ上海における會議は廣東委員の到着後豫備會議を開き具體案を協定し本月末本會議に入る筈

ボールドウイン氏 無競爭で當選

【ロンドン十六日發電】廿七日行はれる英國總選擧に對するウースター選擧區ビユードレーにおける推薦候補者名は本日發表されたが保守黨首領ボールドウイン氏は無競爭で當選に決定した

國府外交部 特別委員會
日本軍艦派遣對策協議

【南京十六日發電】外交部特別委員會は本日午後開會されゼネヴァ聯盟理事會の決議、今後の對策につき協議した結果、聯盟に對し日本が最近支那海に軍艦二十九隻を增派し、揚子江のみで十六隻に達することを報告して理事會の注意を喚起するに決した、會議後李錦綸は日本との直接交渉の論あるを極力否定し、支那政府と國民は日支問題全部を聯盟を通じて解決するを希望し、理事會がこの期待を裏切らぬことを確信すと述べた

芳澤代表 英外相と密談
私的會談が結果がよい
今後續々行はれん

【ゼネヴァ十六日發電】本日午後の公開會議開催に先だち芳澤代表は單獨にて英外相レデイング卿を訪ひ約一時間半に亘り密談を遂げた、この會談の結果は何ら發表されなかつたが、日本側は依然として滿洲の事態が安心出來る段取りに達するまでは現在以上撤兵しないとの立場を固執してゐる模樣であるが、現狀では公開の席における討議よりも私的會談の方が遙に結果がよいといふので十七日は各國代表間にこの種の私的會談が屢々行はれるものと見らる

新民市附近に 官兵交りの馬賊
我守備隊は目下追擊中

【奉天十八日發電】今朝九時十五分、新民屯北方五哩の高臺山附近に百五十名より成る官兵馬賊の集團現れ、附近村落掠奪中との報に接し、巨流河に在る我守備隊は直ちに出動高臺山附近で交戰の後敵十二を斃したが、敵は南方に退却したゝめ我守備隊は目下追擊中である

清水本府圖書課長 十七日夜着任
「どうぞよろしく」と 愛想よく語る

本府圖書課長に新任の前警務官清水重夫氏は家族同伴十七日午後七時京城驛着列車で赴任したが驛頭には池田警務局長、西尾衛生課長、田中保安課長その他局員多數の出迎へがあつた

清水圖書課長に新任の挨拶を通ずると「今後皆樣には特によろしく……」と愛想よく語り、直ちに倭城臺の官舍に向つたが、同伴の家族は夫人及び子女三人である

（寫眞は清水圖書課長とその家族——昨夜京城驛にて）

共同汽船の陽南丸 ア群島附近で難破
侵水して危險に頻す

【桑港十六日發電】午前六時共同汽船陽南丸よりの無電依れば、同船は太平洋上北緯五〇度二四分西經一七九度アリユーシャン群島中部タナガ島南方で難破し目下浸水中なる由

獨逸議會 政府黨勝利

【ベルリン十八日發電】第二次ブリユーニング內閣の運命を決する十六日のドイツ議會は內閣不信任案その他につき五回の投票を行つたが悉く政府の勝利となり現內閣の立場は一と先づ安定した

天文學界の 權威仁川に會同す
岡田博士等けさ釜山上陸

【釜山特電】十七日朝、釜山入港の連絡船で新任總督府觀測所長清水東京中央氣象臺長岡田博士及神戶海洋氣象臺の堀口博士その他日羅の史蹟（慶州）觀光の爲め來釜した內務省下關土木出張所の職員一行朝鮮鐵道東萊に上陸し久方ぶりに想像以上は市內を一巡して見物した後かだつたが清水圖書課長は

はじめて朝鮮に來たのだが釜山の殷賑は思ひの外で氣候もよいやうで朝鮮の第一印象は百點だ家族同伴で一時にやつてきたがこれからうんと勉強したい

と語つた又氣象臺長の岡田博士は

仁川に開かれる全鮮氣象臺の協議會へ列席し和田博士の銅像序幕式にも參列したい

と語り何れも午前九時十分發の特急列車で北行した

冷氣とみに加はり 若人の覇氣燃ゆ
訓練院原頭の壯觀
朝鮮神宮競技大會（第八日目）

朝鮮體育協會主催第七回朝鮮神宮競技大會第八日目の十七日は夜來の雨は持ちこたへたが、冷氣とみに加はり南風激しく吹き捲くも全鮮から集まる一千數百の選手は覇氣に燃えた競技振りを示し、觀衆また折柄のお祭りを他所に集り近來稀れな人出であつた。午後に入つてからは競技けは白熱化し野球場では中等、一般の準決勝戰が行はれ、庭球場では女子庭球は濟んで男子庭球が開始され、陸上競技場では午後〇時半から一般、青年の競技があり、京城運動場外の弓道場、京城師範の講堂では男女卓球と運動の渦は城東訓練院原頭に充滿して選手も觀衆も熱狂し、十七日のプログラムを日沒六時終了したがこの冷氣の爲め陸上競技は遂に新記錄を出すことが出來ず野球、庭球、卓球の如きも大番狂はせが現出した

7—1 殖銀快捷
對鐵道戰

第七回明治神宮競技野球一般準決勝殖銀對鐵道の試合は十七日午後三時二十四分より京城グラウンドにて擧行、殖銀先攻、審判（球）中村、中原三君

殖（先）	2000000050	7
鐵	0000000100	1

◇第一回（殖銀）吉宮投飛、鈴木政遊ゴロに生き岩田左翼線に沿ふ二壘打で三進し、ボンヤリ離壘して投手ケン制球に三本間に挾まれたが、巧みにホームに滑り込んでセーフ、岩田その間に三進し松本の右飛で還つて二點を先取する▲（鐵道）永田二壘右を拔いて出でたが西村遊飛後二盗成らず、櫻井二飛

◇第二回（殖銀）二死後服部四球を選んだが二盗に失敗す▲（鐵道）生乃以下凡退

◇第三回（殖銀）一死後吉宮四球を利したが二盗不成功鈴木政投ゴロ▲（鐵道）二死後安田右中間に二壘打を放ちしも永田左大飛

◇第四回（殖銀）凡退▲（鐵道）西村四球、櫻井の遊飛に封殺、生乃投飛、小幡二飛

◇第五回（殖銀）李二壘越に安打し高原のバントに送られたが、服部三振、鈴木忠遊飛▲（鐵道）二死後濱口四球に出たが安田中堅大飛

◇第六回（殖銀）二死後岩田遊ゴロをハンブルに生き松本四球につづいたが服部三振▲（鐵道）永田投手足下を拔いて出て西村犠打に二進し櫻井三振

◇第七回（殖銀）一死後高原三壘ゴロをエラーに生き服部二飛[illegible]▲（鐵道）小幡中堅に安打したが[illegible]

◇第八回（殖銀）吉宮遊野安打し鈴木政右翼に二壘打、岩田[illegible]松本左前安打、服部四球、李[illegible]五點を擧ぐ▲（鐵道）[illegible]一點を返す

◇第九回（殖銀）吉宮、松本凡退▲（鐵道）[illegible]

殖銀（先） 吉宮 鈴木政 岩田 松本 服部 李 高原 鈴木忠 本山 [illegible]

鐵道 田村 永田 西村 櫻井 生乃 小幡 濱口 安田 [illegible]

備考 試合時間一時間四十九分 ▲二壘打 岩田、安田、鈴木政 ▲三壘打 小幡

陸上競技

陸上競技は十七日午後零時半より京城運動場に擧行された

◇百米豫選（一般）（A組）一着趙膺元（公州高普）十一秒六、二着金亨植（海州高普）（B組）一着崔仁浩（京城）十一秒五、二着鄭顯球（釜山二商）（C組）一着清水保美（京師）一着村田一夫（龍中）十二秒五（D組）一着安榮中（海州）十二秒五（E組）一着崔仁浩（京）十一秒五

◇四百米豫選（A組）一着南昇龍（釜二商）（B組）一着安應星（沙里院）五十六秒、二着金衡淳（公州高普）

◇千五百米豫選（A組）一着中村清（龍中）四分一九秒、二着黃大善（双葉）（B組）一着李東白（釜山二商）四分四一秒五分三、二着藤田源太郎（光州中學）

二百米決勝（青年）

一着大澤重憲（全北）二十三秒五、二着金泰山（京畿）三着李基鎬（海州）

二百米決勝（一般）

一着山根健一（京師）二十三秒五分三、二着李基鎬（海州）三着金鐵鎬（双葉）

◇二百米第一豫選（A組）一着山根健一（京城）（B組）一着金亨植（海州高普）二十三秒、二着吉三名松田節生（鐵道）（C組）一着金亨植（海州高普）

二十三秒四（D組）一着林幸三（平壤）二十三秒一、二着金（本府）二十三秒一、二着金[illegible]光（海州高普）（F組）一着田中眞彥（双葉）二十三秒九、二着崔仁浩（京師）

四百米決勝（青年）

一着吳相國（慶北）五十五秒五分三、二着金成躍（咸南）三着李圭三（平南）四着金德烟（京畿）五着崔國秀（慶南）六着山下邦夫（全北）

◇砲丸投（一般）一等古川三郎（遞信）一一米二三、二等李商甲（本府）一〇米七九、三等高錫郎（光州）一〇米六八、四等池田勝（京師）一〇米四五、五等京武雄（咸興）九米九三

◇走巾跳（青年）一等趙正益（忠北）六米三〇、二等張錫燦（平南）六米二一、三等朴基平（平南）六米一八、四等沈翼善（慶南）六米一一、五等森田有（咸北）五米九九、六等金利錫（平北）五米九四

一萬米決勝（一般）

一着南昇龍（釜正）三十四分五十六秒、二着[illegible]（海州高普）三着文允燮（沙里院）四着宋英鎬（京城）五着福原谷（本府）

千五百米決勝（青年）

一着崔仁得（慶南）四分二十九秒、二着李一成（平北）三着金永祚（慶南）四着白元信（平北）五着金載億（平北）六着黃連涌（咸南）

▲中距離豫選（一般）（A組）一着松田節生（鐵道）一分二秒五分四、二着張謙健一（鐵道）三着李東錫（海州）（B組）一着金煥民（殖銀）五十九秒五分二、二着田中眞彥（双葉）三着高田勤（鐵道）

▲百米第二豫選（一般）（A組）一着趙膺元（公州高普）十一秒、二着清水嘉知 大田中學 三着金亨植（海州高普）（B組）一着崔仁浩（京城）十一秒五、二着鄭顯球（釜山二商）三着清水保美（京師）

百米決勝（青年）

一着孫田辰雄（江原）十一秒四、二着大澤重憲（全北）三着川中英孝（咸南）四着金萬式（平南）五着金泰山（京畿）六着朴基平（平南）

▲四百米第二豫選（一般）（A組）一着山根健一（京師）五十三秒、二着李基鎬（海州）三着安應星（沙里院）（B組）一着深澤健一（鐵道）五十四秒五分、二着劉發燦（海州高普）三着金鐵鎬（双葉）

三段跳決勝（一般）

一等 三宅通（遞信）十三米五六、二等金衡淳（公州高普）十三米四五、三等野坂鎮洲（釜一商）十二米九四、四等金西喆（大邱商）十二米八九、五等村田一夫（龍中）十二米四八

▲二百米豫選（一般）（A組）一着矢野雨男（本府）廿二秒八、二着崔仁浩（京城）三着田中眞彥（双葉）（B組）一着山根健一（京城）二十三秒七、二着許晉元（公州高普）三着金亨植（海州高普）

ハンマー投げ（一般）

一等龍和信一（京城）三三米一九、二等李定鎬（大邱高普）十七米三〇

千五百米決勝（一般）

一着中村清（龍中）四分十八秒

中距離決勝（一般）

一着田中眞彥（双葉）五十九秒五分一、二着張謙健一（鐵道）三着金煥民（殖銀）四着李東錫（海州）五着松田節生（鐵道）

八百米繼走（青年）

一着咸南チーム一分四十秒五分一、二着慶南チーム、三着平南チーム

五種競技

一等 劉尉鳴（鐵道）三〇四八、一九
二等 桝井正道 二〇四三、一五五
三等 吳國楨 一七二二、八一
四等 張泰祿 一四七九、五〇

各道得點

優勝	平南	四十三點七
二等	咸南	三十二點二
三等	平北	二十八點
四等	慶南	二十一點五
五等	全北	二十一點五
六等	京畿	十二點
七等	咸北	十二點
八等	忠南	六點二
九等	慶北	六點
九等	江原	六點
十等	全南	五點
十一等	忠北	四點二

女子卓球戰

女子卓球戰は十七日午前十時から京城師範學校に擧行されたその成績は左の通り

第一回戰

永直（遞信）三—一根本（商西）
鄭恩（釜女）三—一高橋（一高）
吉田（二高）三—〇姜（淑明）
福間（平壤）三—〇増田（女實）
洪（釜女）三—〇村上（遞信）
安（大邱）三—一安齋（平壤）
有松（二高）三—〇渡邊（平壤）
山越（一高）三—一小原（商西）
西村（二高）三—〇西川（女實）
鄭（大邱）三—〇古川（一高）
金（釜女）三—一李（淑明）
福島（遞信）三—〇金（京女）
鈴木（元山）三—〇清水（女實）
岩永（元山）三—〇平岡（商西）
南（京女普）三—一河村（女高）
鄭（京女普）棄權 井（元山）
孫（大邱）三—〇李（慶雲）
池森（淑明）三—〇金（京女）
趙（釜女）三—〇鄭（京女）
林（慶雲）三—一河崎（商西）
乃美（元山）三—〇勢羽（平壤）
朴良（淑明）三—二李（京女）

二回戰

永直（遞信）一—三鄭恩（釜山）
吉田（二高）三—一福間（平壤）
洪（釜山）三—〇安（大邱）
有松（二高）三—〇山越（一高）
西村（二高）三—〇鄭（大邱）
金（釜山）三—一福島（遞信）
吉武（一高）三—一矢田（商學）
徐（大邱）三—〇鈴木（元山）
內生（平壤）三—〇鄭（淑明）
岩永（元山）三—〇南（京城）
鄭（京城）三—一孫（大邱）
松本（二高）三—一池（淑明）
田中（女新）棄權 趙（釜山）
大藪（遞信）棄—勝林（慶雲）
佐藤（二高）三—[illegible]乃美（元山）
木田（一高）三—〇朴（淑明）

裏面に續く

情緒豐かな 版畫藝術
來る廿一日まで 總督府圖書館で

本社後援によつて十六日より南大門通總督府圖書館に蓋を開けた高見澤木版廿周年記念展覽會は開會前から素晴しい人氣を呼んでゐただけに午前中陳列の完了せぬ內から版畫同好者相圍いで入場して浮世繪複製版畫として世界的に認められてゐる高見澤版浮世繪版畫は夥多陳列の原畫に浮世繪情緒に心ゆくばかり陶醉し或は高見澤版のみによつて見られる版畫國名畫或は米國邊作風景版畫の華麗さに感嘆の餘り半日に亘り仔細に鑑賞し去つた熱心家もあり浮世繪又は風景版畫の類なくべき精巧な製作工程の順序割りは著しく來觀者の興味を惹いたやうであつた本邦における浮世繪通であり版畫研究家として斯界の權威である高見澤木版社代表者上村奇郎氏が會期中會場に詰め切つて同好者の質疑に對し專門的見地から平易懇切に說明の勞を執ることになつてゐるしかして今十七日は京城練武館のため圖書館は休館するが展覽會は當日に限り開會する

旅客機の冬のダイヤ

十一月一日から 三月末まで實施

【東京電話】日本空輸會社の旅客機は東京、京城間一日連絡大連迄を一日半連絡としてゐるが冬期は日が短くなるので十一月一日から三月末日まで特に冬期のダイヤグラムを施行することゝなつた、但し下り便は東京よりの夜行列車に接續するので郵便物は從來と變りなく大連に一日半、京城間は一日、東京間はそれぞれ一日連絡し大阪京城間はローカル便の大阪發急行富士に連絡する改正時間左の如くである

下り便

◇東京大阪間
東京發午前八時四十分
大阪着午前十一時十分
同發午前十一時廿分（水上機）
福岡名島着午後二時四十分

◇大阪京城間（東京よりの夜行列車に接續）
大阪發午前八時三十分
福岡（太刀洗）着十一時三十分
同發十一時四十分
蔚山着午後一時二十分
同發午後一時四十分
京城着午後三時五十分

◇京城大連間
京城發午前九時三十分
平壤着午前十時五十分
同發午前十一時十分
大連着午後一時四十分

◇東京大阪間ローカル便
東京發午前十時三十分
大阪着午後三時

上り便

◇大連京城間
同發午前八時
平壤着午前十時廿分
同發午前十時卅分
京城着午前十一時四十分
同發正午
蔚山着午後一時五十分
同發午後二時
福岡（太刀洗）着午後三時四十分
同より下關發特急富士號に連絡

◇福岡東京間
福岡發（太刀洗）午前九時
大阪着正午
同發午後零時三十分
東京着午後二時五十分

◇福岡大阪間ローカル便
福岡（太刀洗）發正午
大阪着午後三時

◇大阪東京間ローカル便
下關發特急富士に接續
大阪發午前八時五十分
東京着午前十一時十分

落下傘開かず

永島飛行士墜死す

【大阪電話】十六日午後五時頃兵庫縣武庫郡鳴尾村武庫川尻、川西航空機株式會社の飛行機を同社の飛行士海江田氏が操縦して大阪西淀川區大和田の上空に差掛つた際突然機關に故障を生じ火災を起し海江田氏は搭乘の永島哲三郎、田中兩二兩氏に落下傘を以つて下降することを命じたので飛降りたが永島氏の落下傘開かず淀川尻に墜落即死し田中氏は無事下降した、飛行機は故障を押して鳴尾に歸還飛行した

屋根傳ひに侵入

現金專門に盜む

【平壤電話】平壤府西城里前科四犯金某(二六)は昨年末平壤刑務所を出所以來平壤府内の富豪を目標に屋根傳ひに屋根の上に脱兎の如く侵入現金及び貴金屬類のみを盜み貴金屬は溶解して金塊にし安東へ運んで賣飛ばして贅澤な生活をしてゐたところ十六日平壤署の手に逮捕された、すでに自白した金額だけでも四五千圓に及んでゐる

戰死者の遺骨歸る

十八日朝龍山驛へ

滿洲出兵中名譽の戰死を遂げた龍山歩兵第二十八聯隊山口曹長、彭伍長、大坪上等兵三氏の遺骨は十八日午前十時龍山驛着列車で朝鮮より歸るが、同聯隊では來る二十日午後二時營庭で聯隊葬を執行する筈

荷受主の自由配船

絶對に認めぬ 鮮航會は強硬

【仁川電話】仁川穀物協會は鮮米問題に關し鮮航同盟會神戸本部の照會に基づき十七日午後一時より幹部會を開き鮮航同盟會仁川支部の幹部も列席して仁穀側の要求問題に對し協議を行つてゐるが鮮航同盟會神戸本部では荷受主の自由配船は絶對認めないのみならず運賃の低下に對しても飯野汽船會社が忠南長項から鮮米の積取りに着手せない中に對抗運賃を決する必要ないと頗る態度強硬の模樣である。從つて仁川穀物協會との交渉問題は決裂の他なき狀態である

不便な所に 救急箱配布

京畿道衛生課では今回赤十字社よりの寄贈により道内十九警察署及び不便なる地に在る普通學校十五校、往川砂防事務所等に對し百十一個の救急箱（國部手當用藥品十四種）をそれぞれ本日中に配布することゝなつた

碧蹄館戰蹟

記念碑の建設計畫

文祿の役における碧蹄館史蹟を大いに顯表し時恰も滿蒙問題勃發し形勢重大なる國難に直面せる折しも旺盛なる士氣を鼓舞し國民精神作興の一助たらしむべき希望も併せ兒玉朝鮮軍參謀長、森二十師團參謀長、安倍少將、渡邊殖民局長、松本京畿道知事、韓相龍中樞院參議、小田城大教授、朴榮喆商銀頭取、洪高陽郡守、野坂在郷軍人分會長、御河入會山口國人會有志代表者等發起となり約一萬二千圓の寄附を國民全般に募り陣歿者の忠魂を追弔しとの目を達せ保有、碧蹄館（迎賓館）の保存の目的から

一、古戰場地域内に記念碑建設
二、記念碑碧蹄館の周圍を公園化す
一、戰場地域内の諸要地點に石標建立
一、毎年戰闘記念日（舊正月廿六日）に追弔例祭擧行
一、戰闘史蹟の編纂發刊と見學來訪者の研究の資となす

等の有意義なる事業を企てゝゐるが近く當局の許可を得いよいよ着手することになつてゐる

佐藤次郎君 佛選手と對戰

英國の庭球

【英國クインスクラブ十六日發電】十六日のクインスクラブ庭球準決勝戰でフランス選手ボロトラ氏はイギリス選手アヴォリーを破り、來るべき決勝戰には佐藤次郎氏と見ゆることゝなつた

佐藤（次）選手 準決勝に勝つ

【クインスクラブ十六日發電】當地の庭球大會準決勝戰で佐藤次郎氏は英國のオリーフ氏を左のスコアで破つた

佐藤（日）	2	6	6	6	オリーフ（英）
	6	3	3	1	

早慶戰はノーゲーム

雨に祟らる

【東京十八日電話】今日の早慶第一回戰は午後二時五分開始早大は伊達、宮脇慶應は上野、小川のバッテリー早大先攻第一回早一慶三二回兩軍第三回目にて雨となりドロンゲーム明日第一回戰を行ふ筈

米野球團出發

日本では十二試合

【サンフランスコ十六日發電】讀賣新聞招聘による米職業選手選抜野球團十四名は昨日當地解纜の郵船龍田丸でホノルル經由東洋訪問の途に上つた、一行はホノルルで一回、日本では大學および都市チームと十二回試合を行ふ豫定

神宮競技（一面より續く）

男子軟式庭球

第一回戰

全南（谷口、村井）〇―四 京城（趙世、崔昌）
平南（鄭元、金文）四―〇 黄海（吉武、若泉）
平北（高鳩、魯炳）四―一 平南（李昌、韓成）
咸南（金仁、金正）〇―四 京城（張三、渡邊）
平南（洪承、朴宗）四―一 京城（孔賢、秋山）
京畿（張慶、鄭衡）三―四 全北（若本、淺野）
忠北（金、金）四―一 平北（文、金）

第二回戰

忠南（申、朴）四―三 全南（張、鄭）
全北（李、趙）〇―四 京城（神谷、吉村）
京畿（韓、李）一―四 全北（岩本、淺野）
全北（李、趙）四―一 忠南（金、金）
慶北（金、鄭）四―三 平南（鄭、金）
忠北（小越、金）二―四 江原（崔、咸）
慶北（駒井、土井）三―四 京城（宮、崔）
黄海（古屋、李）四―三 忠北（金、金）
慶南（山本、金）〇―四 平南（洪、朴）
咸北（金、方）一―四 京城（島川、鄭）
慶北（孫、羅）一―四 京城（張、渡邊）
慶南（朴、倉重）一―四 咸南（呉、尹）
黄海（服部、鈴木）一―四 全南（宋、安）
咸北（久米、益田）三―四 慶南（山口、金）
咸南（金、朴）二―四 京城（洪、鄭）
京畿（金、金）一―四 平北（高、魯）

男子卓球

第一回戰

方（京城）―棄 錫（平南）
呂（慶北）―棄 前田（慶南）
白（平南）三―二 藤川（京畿）
杉浦（京城）―棄 鄭（咸北）
白泰（慶南）―棄 並（京畿）
四宮（全北）―棄 李（慶北）
早瀬（京城）三―〇 吉田（慶南）
周（平南）三―〇 崔（京畿）
崔（咸南）三―〇 金（慶北）
車（黄海）三―一 金瑾（忠南）
安敬（平南）三―一 李萬（咸北）
林田（京城）三―二 李俊（黄海）
黒川（咸南）三―〇 川津（京畿）
和田（慶北）三―棄 蠶田（平南）
朴錫（京城）―棄 洪德（咸南）
李在（慶北）三―一 吳明（慶南）
土井（京城）三―一 野末（京畿）
金俊（慶北）三―二 南里（平南）
大澤（咸南）三―一 中川（京畿）
廣瀬（平南）三―〇 三村（京城）
申鶴（慶北）三―二 金元（慶南）
朴銀（黄海）三―〇 柴田（京城）
朴宗（平南）三―一 金秉（咸南）
許源（慶北）三―〇 廣福（江原）
金荷（慶南）三―二 李英（全北）
朴盛（黄海）―棄 金相（京城）
張谷（京畿）三―一 羅鎭（平南）

二回戰

方貞（京城）二―三 呂學（慶北）
白巖（平南）〇―三 杉浦（京城）
白泰（慶南）一―三 四宮（全北）
早瀬（京城）三―一 馬（平南）
崔（咸南）三―一 車（黄海）
安（平南）三―一 林田（京城）
黒川（咸南）〇―三 和田（慶北）
朴（京城）三―一 李（慶北）
土井（京城）三―二 金（慶北）
大澤（咸南）一―三 廣瀬（平南）
申（慶北）三―二 朴（黄海）
朴（平南）三―一 許（慶北）
金（慶南）三―一 朴（黄海）
張（平南）三―一 沈（京畿）
深堀（京城）三―〇 趙金（咸南）
張谷（京畿）三―二 周（咸南）

女子庭球

女子庭球は十六日より引つゞき十七日午前十時より擧行されたが其の成績は左の通りである

◇第三回戰

白雲倶（金龍、蘇禪）二―四 大邱（李元、韓在）
大邱女高（宋順、尹先）四―一 第一高女（齋藤、池上）
光州高女（張柔、李花）〇―四 淑女（金漢、李世）
大邱女高（裵瑞、尹英）〇―四 平壤高女（伊藤、福間）
第二高女（三根、古賀）一―四 京城女高（金立、李昌）
大邱（金林、裴順）四―一 元山高女（須股、池田）
晉女高（中龍、鄭順）一―四 第二高女（三浦、安原）
釜山高女（延本、三山）三―四 第二高女（鳥崎、岡本）

第四回戰

大邱女高（李、鄭）一―四 第二高女（高崎、岡本）
大邱女高（宋、尹）一―四 平壤高女（伊藤、福間）

全鮮射擊大會

第二回全鮮射擊大會は明十八日午前九時廿分より龍山射擊場において擧行、會長の挨拶、優勝旗返還式に次で射擊開始、優勝旗賞狀賞品の授與あつて午後三時解散の豫定である

本社來訪

市中付各町の踊り屋台、御神輿で賑つてゐるが、十七日正午まで本社を訪れたのは北米倉町御神輿、本町五丁目若宗連、南山町サロンアサラン女給連の揃ひの水兵服姿、新町券番の屋台本一屋台、島屋トラック隊などである

神宮參拜

（十五日）總數二五八六名▲内譯内地人一九八五名▲朝鮮人五九九名▲歐米人二名▲朝鮮神宮早起會員九五名▲警察官講習生百名▲刑務官練習生一四五名▲南山幼稚園一一〇名▲兵庫姫路師範學校九九名▲公州鶏鳴公立普通學校三〇名▲金浦郡陽谷普通學校二九名▲慶北濶谷普通學校四六名▲忠南牙山普通學校七六名▲大邱復明普通學校九六名▲慶南寺洞尋常高等小學校三一名▲全州公立第二普通學校五五名▲全州公立高等女學校五四名▲黄海道巡査講習生二二名▲黄海道北栗公立尋常高等小學校六四名▲全北井里高等小學校二一名▲京城和光普通學校四二名▲前年度總數二三三九名

本社見學

臨津公立普通學校生徒三七名朴英來訓導引率十六日本社見學▲井邑公立尋常高等小學校生徒二〇名脇美里氏引率十六日本社見學

弓術始まる

神宮弓術競技は十七日午前九時より京城運動場東側弓道場において京城府並に各道十六團體一四人立持矢二十本の競技があつた明頭松寺委員長の開會の辭に次いで山下氏の禮射によつて競技開始された第三回までの成績は左の通り

京畿（A）十七中、全北（B）十六中京畿（B）八中、慶南（B）八中、全北（A）十三中京城（B）二十中、咸北十一中、黄海十四中、平南十二中、慶北（B）十二中、慶南（A）八中京城（A）十中、忠南八中

弓道團體成績

一等 三十一中 京城（B）
二等 二十六中 慶北（A）忠南（A）
三等 二十五中 全北（B）
四等 二十四中 黄海
五等 二十二中 全北（A）平南
六等 二十一中 京畿（A）
七等 二十中 慶北（B）京城（A）
八等 十九中 咸北
九等 十七中 咸南
十等 十六中 慶南（B）忠南（B）
十一等 十五中 慶南（A）
十二等 十四中 京畿（B）

個人成績

九中 京城 三股君
八中 慶北 藤野君
同 忠南 淵上君
同 水原 湯澤君
同 全北 細山君
同 京城 加茂君
同 黄海 松岡君

十八日の競技

於京城運動場

▲陸上競技（一般）正午より
▲野球（中等、專門、一般決勝）正午より
▲庭球（一般男子）十時より
▲卓球（男女）午前九時より
▲弓（個人）午前九時より

培材組優勝

藥專の庭球戰

藥學主催、本社後援中等校庭球大會第二日目は十八日早朝から引續き藥專コートで擧行、養正奮闘したるも遂に培材軍李鳳基、金順平組が優勝し優勝旗、カップ、本社寄贈メタルは國師校長から授與された

第一回戰續き

徽文（閔丙、李喜）四―二 養正（李尹、李範）

第二回戰

龍中（小原、西原）四―一 京中（中村、大前）
大農（鄭、朴）四―三 養正（金振、金石）
徽文（金相、李麟）四―三 龍中（砂金、坂）
培材（金聖、李潤）四―〇 普成（金興、渡邊）
一高（金善、張相）四―三 清州（水越、濱崎）
培材（李明、裴晉）四―二 一高（尹鎬、尹承）
徽文（朴誠、趙誠）四―〇 儆新（金昌、白潤）
一高（丁奎、李正）四―二 徽文（金會、洪佐）
仁商（天谷、鶴田）四―二 龍中（服部、郡）
龍中（德田、大平）四―〇 徽文（閔丙、李喜）
二高（白福、李容）四―三 大農（鄭、利梅）
養正（金石、金昌）四―一 中央（劉、金利）
培材（李鳳、金順）四―〇 一高（尹主、李韻）
龍中（向井、山根）四―〇 儆新（金永、吳右）

第三回戰

龍中（德田、大平）四―三 徽文（金甲、李麟）
培材（李鳳、金順）四―一 龍中（小原、西原）
大農（鄭、朴）四―一 培材（金聖、李潤）
一高（丁奎、李正）四―〇 龍中（金吉、日井）
養正（金石、金昌）四―一 大農（鄭、金）
龍中（向井、山根）四―〇 徽文（朴誠、趙誠）
仁商（天谷、鶴田）四―二 培材（李明、裴晉）
一高（金善、張相）四―三 二高（白福、李容）

第四回戰

養正（金石、金昌）四―二 龍中（向井、山根）
一高（丁奎、李正）四―〇 仁商（天谷、鶴田）
培材（李鳳、金順）四―〇 龍中（德田、大平）
大農（鄭、朴）四―三 一高（金善、張相）

準決勝戰

養正（金石、金昌）四―二 一高（丁奎、李正）
培材（李鳳、金順）四―一 大農（鄭、朴）

決勝戰

培材	4	6	5	4	4
養正	2	4	3	1	0

培材（李鳳、金順）四―〇 養正（金石、金昌）

本號外は本紙に再錄せず